

INSERCIÓN LABORAL DE LOS EGRESADOS UNIVERSITARIOS

Curso 2013-14 (análisis hasta 2018)



GOBIERNO
DE ESPAÑA

MINISTERIO
DE CIENCIA, INNOVACIÓN
Y UNIVERSIDADES

INSERCIÓN LABORAL DE LOS EGRESADOS UNIVERSITARIOS CURSO 2013-14 (ANÁLISIS HASTA 2018)

MINISTERIO DE CIENCIA, INNOVACIÓN Y UNIVERSIDADES. 2019



Publicación incluida en el Programa Editorial del Ministerio de Ciencia, Innovación y Universidades.

Catálogo general de publicaciones oficiales.

<https://cpage.mpr.gob.es>

La autoría de esta publicación corresponde a la Subdirección General de Ordenación, Seguimiento y Gestión de las Enseñanzas Universitarias de la Secretaría General de Universidades.

Edita: Secretaría General Técnica del Ministerio de Ciencia, Innovación y Universidades.



e-NIPO: 692-19-016-4



Esta licencia permite a otros entremezclar, ajustar y construir a partir de su obra con fines no comerciales, y aunque en sus nuevas creaciones deban reconocerle su autoría y no puedan ser utilizadas de manera comercial, no tienen que estar bajo una licencia con los mismos términos.

<https://creativecommons.org/licenses/by-nc/4.0/deed.es>

Contenido

Introducción.....	7
Metodología.....	11
Principales resultados Curso 2013-14	12
Inserción laboral de los egresados universitarios.....	13
1. Tasa de afiliación a la Seguridad Social.....	13
1.1.- Tasa de afiliación por tipo de universidad.....	13
1.2.- Tasa de afiliación por rama de enseñanza.....	18
1.3.- Tasa de afiliación por ámbito de estudio.....	22
1.4.- Tasa de afiliación por campo de estudio	30
2. Porcentaje de afiliados en el régimen especial de trabajadores autónomos.....	37
2.1.- Porcentaje de autónomos por tipo de universidad.....	37
2.2.- Porcentaje de autónomos por rama de enseñanza.....	40
2.2.- Porcentaje de autónomos por ámbito de estudio	43
3. Tipo de contrato (indefinido/temporal) de los trabajadores por cuenta ajena	47
3.1.- Tipo de contrato por tipo de universidad.....	47
3.2.- Tipo de contrato por rama de enseñanza.....	51
3.3.- Tipo de contrato por ámbito de estudio.....	54
4. Jornada laboral de los afiliados a la Seguridad Social.....	61
4.1.- Jornada laboral por tipo de universidad.....	61
4.2.- Jornada laboral por rama de enseñanza.....	65
4.3.- Jornada laboral por ámbito de estudio	69
5. Grupo de cotización de los afiliados a la Seguridad Social en alta laboral	79
5.1.- Grupo de cotización por tipo de universidad	79
5.2.- Grupo de cotización por rama de enseñanza	83
5.3.- Grupo de cotización por ámbito de estudio	87
6. Base de cotización de los afiliados a la Seguridad Social por cuenta ajena.....	95
6.1.- Base de cotización por tipo de universidad	95
6.2.- Base de cotización por rama de enseñanza.....	99
6.3.- Base de cotización por ámbito de estudio.....	102
6.4.- Distribución por tramos, según sus bases de cotización a la Seguridad Social.	106
Resumen principales resultados.....	109
ANEXO I	111
ANEXO II	117

Introducción

Las Administraciones Públicas y la comunidad educativa necesitan disponer de una información veraz y contrastada sobre el empleo, la empleabilidad y la inserción laboral de los titulados universitarios, a efectos de planificar adecuadamente sus políticas universitarias y las líneas de actuación a seguir. Del mismo modo, resulta imprescindible que los estudiantes, destinatarios directos de la formación superior, dispongan de datos contrastados sobre la empleabilidad de las titulaciones que desean realizar. Ello contribuirá positivamente a tener un sistema universitario más eficiente y equilibrado, adaptando las preferencias de los estudiantes y las necesidades del mercado de trabajo y evitando procesos de desencuentro entre la oferta de titulaciones universitarias y las ofertas de empleo.

El objetivo de este proyecto, que inició su andadura en 2015 con la publicación de un primer informe, es aportar transparencia al sistema universitario y facilitar las herramientas necesarias, tanto a quienes se encuentran al frente de las instituciones universitarias como a los propios estudiantes, para llevar a cabo el proceso de toma de decisión con información objetiva sobre la inserción en el mercado laboral de los egresados universitarios.

Se comienza el análisis partiendo de dos fuentes de información, el Sistema Integrado de Información Universitaria (SIIU) que gestiona la Secretaría General de Universidades del Ministerio de Ciencia, Innovación y Universidades, con la colaboración estrecha de todas las universidades y comunidades autónomas, y la vida laboral de los afiliados a la Seguridad Social de la Tesorería de la Seguridad Social del Ministerio de Trabajo, Migraciones y Seguridad Social.

El primer informe, referido a los egresados del curso 2009-10, se centró exclusivamente en el estudio de los alumnos de 1º y 2º Ciclo, un total de 190.749 alumnos, descartando los egresados de Grado. Esto fue debido a que la mayoría de los 6.583 egresados de ese curso lo eran en Enfermería o en Ingeniería de la edificación, procedentes de las diplomaturas de Enfermería y Arquitectura técnica, que habían realizado un curso de adaptación para terminar en estudios de Grado.

En este segundo informe se ha seguido una metodología similar a la usada en el primer informe, analizando los datos de inserción laboral de los egresados universitarios del curso 2013-14 de los cuatro años posteriores a la finalización de sus estudios. Pero en este caso, aprovechando que se trata de un curso en el que el número de egresados de Grado es mayoritario frente a los de 1º y 2º Ciclo, estudios tendentes a su extinción fruto de la aplicación del plan Bolonia, la población objeto de estudio se extiende a todos los estudiantes de Grado y de 1º y 2º Ciclo de dicho curso, lo que permite obtener una mayor precisión en el análisis. El número de estudiantes de Grado que terminaron sus estudios en el curso 2013-14 fue de 141.415 y 92.211 de 1º y 2º Ciclo.

G1. Egresados universitarios de Grado por sexo. Cursos 2009-10, 2012-13 y 2013-14.

Unidad: Nº de egresados.

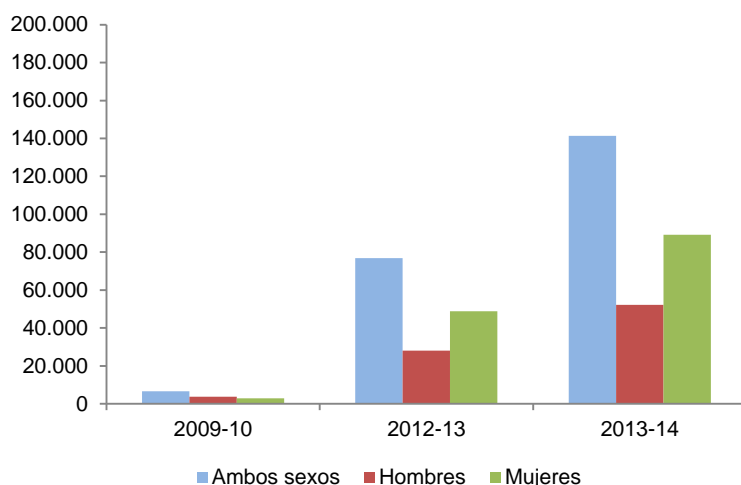

G2. Egresados universitarios de 1º y 2º Ciclo por sexo. Cursos 2009-10, 2012-13 y 2013-14.

Unidad: Nº de egresados.

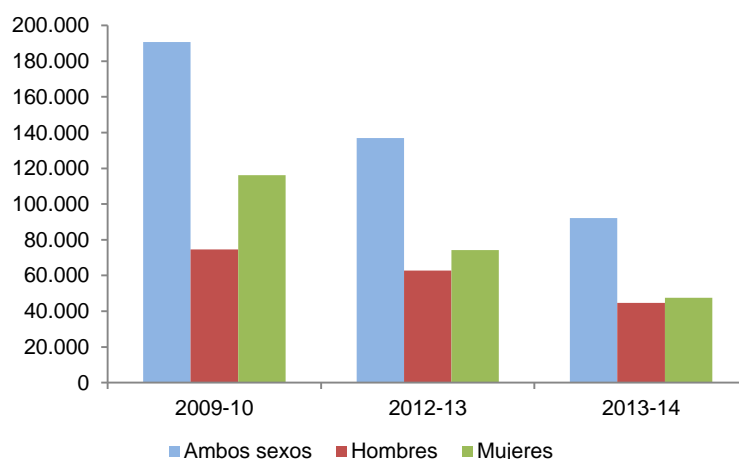

Para efectuar un correcto análisis de los resultados, es necesario tener en cuenta algunos factores que hacen que la comparación entre ciclos y grados no sea todo lo homogénea que sería deseable, por ejemplo, la forma en que cada universidad se ha adaptado al plan Bolonia para implantar los grados. En los estudios de Ciclo existían unas 145 titulaciones diferentes, establecidas por el Ministerio a nivel nacional, mientras que en los estudios de Grado del curso 2013-14 las titulaciones de Grado eran más de 2.000. La creación de estos títulos sigue un proceso de verificación, que parte de cada universidad, y por el que cada Grado puede tener una denominación diferente, aunque sean similares, dando lugar a este elevado número de titulaciones.

Este hecho implica que sea necesario agrupar este numeroso catálogo de títulos de Grado en categorías más manejables, pero sin perder un nivel de detalle que permita establecer una equivalencia con las antiguas titulaciones de Ciclo. Para ello se utiliza una categoría propia de la Secretaría General de Universidades denominada **campo de estudio**. No obstante, algunos estudios de Grado, que se clasifican en el mismo campo que los de Ciclo, no se encuentran catalogados en la misma rama de enseñanza, es el caso de los estudios de Psicología, que en la

mayoría de los estudios de Grado están clasificados en la rama de Ciencias de la Salud y, sin embargo, la licenciatura en Psicología de Ciclo lo estaba en Ciencias Sociales y Jurídicas, efecto que es necesario considerar cuando se analicen los datos agregados a nivel de ramas de estudio. Se incluye como información complementaria al final de este informe el Anexo II: Titulaciones de Ciclo /Grado que han cambiado de ámbito/rama. Se recomienda al lector que revise esta información antes o durante la consulta de cualquier dato de esta publicación.

Otro aspecto a tener en cuenta, es la tasa de transición de Grado a Máster. Es cada vez más frecuente que un alumno que finaliza sus estudios de Grado continúe estudiando un Máster, hecho que no es tan frecuente en los estudios de Ciclo. Esto podría explicar, al menos durante los primeros años, que el número de altas laborales sea menor, lo cual es particularmente relevante en los estudios de la rama de Ciencias, cuya tasa de transición es de casi el 45% (curso 2015-16). En contraposición, la mayor parte de los estudios de 1º y 2º Ciclo tienen una duración mayor que la de los estudios de Grado y esto retrasaría su incorporación a la vida laboral.

Antes de continuar con el informe, es conveniente recordar los datos de paro en España, en descenso durante los años de estudio.

G.3 Tasa de paro por sexo y grupo de edad. Periodo: 2015-18.

Unidad: Tasa (%)

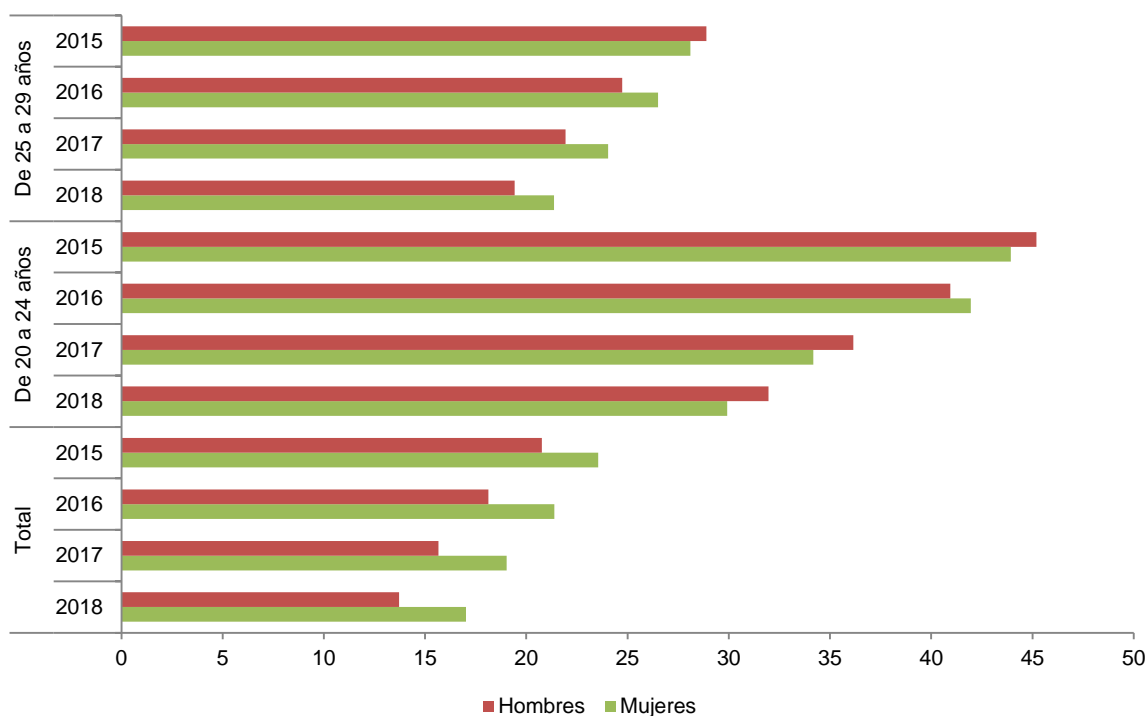

Fuente: Encuesta de población Activa (Instituto Nacional de Estadística).

Metodología

Se comienza la línea de análisis de la inserción laboral de los egresados de las universidades españolas a través de los datos que aporta la vida laboral de los afiliados a la Seguridad Social. Aunque existen colectivos que no cotizan a la Seguridad Social y, por tanto, quedan fuera del alcance de nuestro análisis, representan menos de un 5% de los egresados del curso. De esta manera, el estudio se basa en tasas de afiliación, no confundir con tasas de empleo. En nuestro caso, consideramos los universitarios afiliados a la Seguridad Social que están de alta laboral en el régimen general o en régimen especial de trabajadores autónomos. No se dispone de los datos de egresados universitarios que ejercen una profesión de forma autónoma afiliados a la mutualidad de un colegio profesional (como en el caso de arquitectos y licenciados en derecho que desarrollan una profesión liberal y algunas especialidades de ingeniería). Asimismo, tampoco se tienen en cuenta los egresados universitarios que trabajan en el extranjero porque no cotizan a la Seguridad Social española. Por último y aunque cada vez son menos, tampoco están incluidos en el estudio los funcionarios que accedieron a la Administración Pública antes de 2011 y que están afiliados a MUFACE o ISFAS.

El objetivo principal de este estudio es, por tanto, obtener el conocimiento relativo a la situación laboral de los egresados universitarios afiliados a la Seguridad Social y de su evolución en el mercado laboral, atendiendo a diferentes variables de clasificación: tipo de universidad (pública frente a privada y presencial respecto a no presencial), rama de enseñanza, ámbito de estudio y campo de estudio (como ya se ha comentado anteriormente, en los estudios de Grado y Máster el número de titulaciones es tan elevado que se ha optado por estudiar esta categoría de mayor agregación).

Nuestro informe se centra en los datos de egresados del curso 2013-14 que relaciona, en algunos casos, con egresados de cursos anteriores (2009-10 y 2012-13). Como criterio metodológico se realiza un análisis transversal de los cuatro años siguientes a la finalización de sus estudios, tomando como referencia los datos de la Seguridad Social a una fecha fija (23 de marzo) de cada uno de los cuatro años analizados.

Los indicadores calculados son los siguientes:

- **Tasa de afiliación:** porcentaje de egresados universitarios afiliados a la Seguridad Social y en alta laboral respecto al total de alumnos egresados.
- **Porcentaje de autónomos:** porcentaje de egresados universitarios afiliados a la Seguridad Social y en alta laboral que cotizan en el régimen especial de autónomos.
- **Tipo de contrato:** porcentaje de contratos indefinidos y temporales.
- **Tipo de jornada laboral:** porcentaje de contratos a tiempo completo, jornada parcial de más de media jornada o parcial de menos de media jornada.
- **Grupo de cotización:** clasificado en tres grandes bloques en función de la formación necesaria para desempeñar el empleo (titulados o universitarios, trabajos de nivel medio de tipo no manual y trabajos de bajo nivel o manuales).
- **Base de cotización anual a la Seguridad Social** para obtener, de forma aproximada, el dato de los ingresos que percibe un egresado afiliado a la Seguridad Social.

Finalmente, incorporamos un conjunto de anexos en los que se ofrece información complementaria para facilitar el análisis e interpretación de los resultados obtenidos.

Principales resultados Curso 2013-14

T.1. Principales resultados. Egresados curso 2013-14.

Nº egresados : 233.626								
Total	Tasa de afiliación a la S.S (%)	Porcentaje autónomos (%)	Porcentaje indefinidos (%)	Porcentaje asalariados a tiempo completo (%)	Grupo de cotización			Base de cotización media de los asalariados
					Titulado	Medio, no manuales	Bajo y manual	
Primer año (2015)	47,0	9,0	48,4	70,8	48,2	20,5	31,3	21.537
Segundo año (2016)	59,6	8,5	50,1	74,9	54,0	19,4	26,6	22.806
Tercer año (2017)	67,8	8,7	52,4	76,9	57,7	19,3	23,0	24.657
Cuarto año (2018)	72,3	8,9	51,7	79,0	60,7	19,0	20,3	26.213

Nº egresados de Grado: 141.415								
Grado	Tasa de afiliación a la S.S (%)	Porcentaje autónomos (%)	Porcentaje indefinidos (%)	Porcentaje asalariados a tiempo completo (%)	Grupo de cotización			Base de cotización media de los asalariados
					Titulado	Medio, no manuales	Bajo y manual	
Primer año (2015)	45,2	8,1	42,7	65,6	50,5	18,6	31,0	21.743
Segundo año (2016)	58,3	7,8	45,3	70,0	55,2	17,9	26,8	22.381
Tercer año (2017)	67,6	6,4	43,1	67,9	58,8	16,8	24,4	23.207
Cuarto año (2018)	72,8	8,1	46,7	75,5	62,8	17,4	19,8	25.589

Nº egresados de 1º y 2º Ciclo : 92.211								
1º y 2º Ciclo	Tasa de afiliación a la S.S (%)	Porcentaje autónomos (%)	Porcentaje indefinidos (%)	Porcentaje asalariados a tiempo completo (%)	Grupo de cotización			Base de cotización media de los asalariados
					Titulado	Medio, no manuales	Bajo y manual	
Primer año (2015)	49,7	10,3	56,4	78,2	45,1	23,1	31,7	21.294
Segundo año (2016)	61,7	9,7	56,9	82,2	52,3	21,4	26,3	23.335
Tercer año (2017)	67,8	9,9	59,4	83,3	55,2	21,6	23,2	25.470
Cuarto año (2018)	71,6	10,2	59,3	84,6	57,4	21,6	21,1	27.096

Inserción laboral de los egresados universitarios

1. Tasa de afiliación a la Seguridad Social

Este indicador mide el porcentaje de egresados universitarios que están dados de alta laboral en la Seguridad Social a fecha fija (23 de marzo de cada año de estudio) respecto al total de alumnos egresados. Se facilita la información de los egresados de 1º y 2º Ciclo y de Grado del curso 2013-14 desde el año 2015 al año 2018, esto es, información de los cuatro años siguientes a la finalización de los estudios.

1.1.- Tasa de afiliación por tipo de universidad

T.2. Tasa de afiliación a la Seguridad Social por tipo de universidad. Egresados curso 2013-14.

Unidad: Tasa (%)

	Nº egresados	% mujeres	2015	2016	2017	2018
Total	233.626	58,5	47,0	59,6	67,8	72,3
Total U. Pública	195.982	58,4	44,7	58,1	66,8	71,6
Presencial	189.353	58,5	44,2	58,0	66,9	71,8
No Presencial	6.629	54,3	59,5	61,6	63,7	66,0
Total U. Privada	37.644	59,4	58,7	67,5	73,1	76,1
Presencial	31.356	58,0	55,6	65,8	72,1	75,7
No Presencial	6.288	65,9	74,1	76,1	77,9	78,5

	Nº egresados	% mujeres	2015	2016	2017	2018
Grado	141.415	63,1	45,2	58,3	67,7	72,8
Total U. Pública	112.315	63,1	42,1	56,1	66,3	71,8
Presencial	110.527	63,3	41,9	56,0	66,4	71,9
No Presencial	1.788	54,4	55,0	59,0	62,3	66,6
Total U. Privada	29.100	62,8	57,3	66,9	73,1	76,4
Presencial	25.015	61,5	55,0	65,6	72,6	76,3
No Presencial	4.085	70,8	71,8	74,6	76,6	77,2

	Nº egresados	% mujeres	2015	2016	2017	2018
Ciclo	92.211	51,6	49,7	61,7	67,8	71,6
Total U. Pública	83.667	52,0	48,3	60,8	67,3	71,2
Presencial	78.826	51,9	47,5	60,7	67,5	71,5
No Presencial	4.841	54,2	61,1	62,5	64,2	65,8
Total U. Privada	8.544	47,5	63,5	69,7	72,9	75,1
Presencial	6.341	44,3	58,3	66,5	70,3	73,1
No Presencial	2.203	56,7	78,4	78,9	80,3	81,0

En general, se puede comprobar que la tasa de afiliación aumenta según transcurren los años después de terminar los estudios. Así pues, si nos fijamos en los egresados universitarios de Grado del curso 2013-14, la tasa general es del 45,2% el primer año, tras acabar sus estudios, y aumenta progresivamente hasta el 72,8% el cuarto año, casi 28 puntos porcentuales de diferencia. En los estudios de Ciclo, el comportamiento general es similar, el primer año después de terminar sus estudios prácticamente uno de cada dos titulados estaba de alta laboral en la Seguridad Social, 71,6% el cuarto año.

Se observa una pequeña diferencia los dos primeros años a favor de los ciclos que puede ser debida a que la edad media de los egresados de Ciclo es ligeramente mayor (32,73 años) que la edad media de los egresados de Grado (30,73 años), en muchos casos porque la duración de los estudios es mayor, y bastantes de ellos podrían estar trabajando antes de la finalización de sus estudios (Anexo I).

Llama la atención que la tasa de afiliación en el caso de las universidades privadas no presenciales sea superior al resto en todos los casos y años de estudio. Esto es debido a que muchos de los egresados pertenecientes a este grupo ya disponían de una titulación de Grado/Ciclo previa y estaban trabajando antes de egresar (Anexo I).

G.4. Tasa de afiliación a la Seguridad Social. Total egresados cursos 2009-10,2012-13 y 2013-14.

Unidad: Tasa (%)

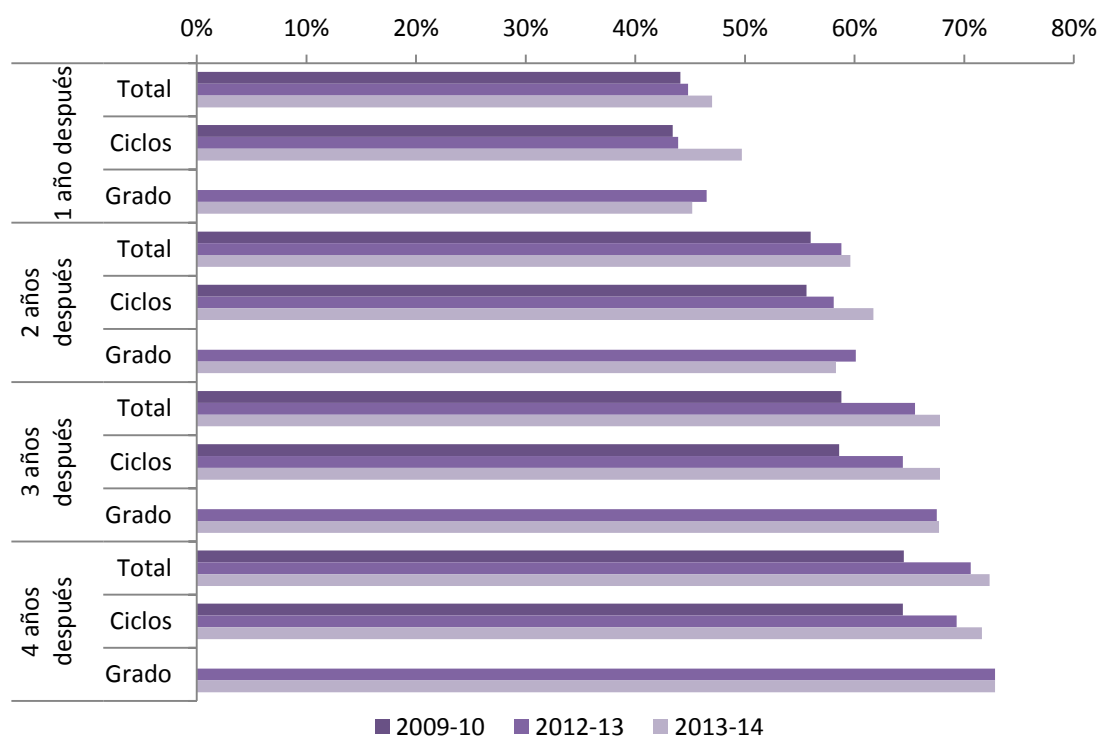

Si nos fijamos en los egresados de cursos anteriores, los datos del curso 2013-14 suponen una mejora a nivel general respecto a los datos de los egresados del curso 2009-10 y del curso 2012-13 cuyas tasas globales de afiliación a la Seguridad Social en alta laboral el cuarto año de egresar fueron de un 64,5% y 69,3% respectivamente, frente a un 71,6% del curso de estudio.

G.5. Tasa de afiliación a la Seguridad Social por tipo de universidad. Total egresados cursos 2009-10, 2012-13 y 2013-14. Unidad: Tasa (%)

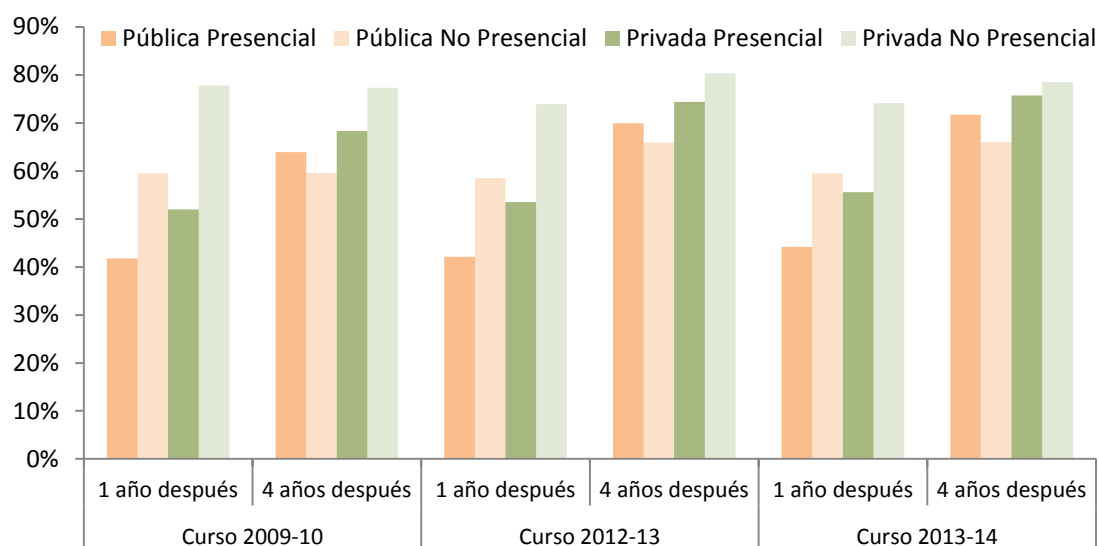

La evolución por tipo de universidad (presencial/no presencial) presenta un comportamiento similar al observado en cursos anteriores, la tasa de afiliación en el caso de las universidades no presenciales aumenta muy ligeramente a lo largo de los cuatro años de estudio, mientras que en el caso de las universidades presenciales el aumento es mayor. Esto se debe a que el porcentaje de egresados de mayor edad corresponde a las universidades no presenciales y la mayoría de ellos ya estaban trabajando antes de egresar (Anexo I).

Si atendemos a la titularidad de la universidad (pública/privada), en el primer año después de egresar se observan diferencias a favor de las universidades privadas, tal y como ocurría en 2009-10 (la tasa el primer año después de egresar fue del 42,3% en las universidades públicas y 54,8% en las privadas) y en 2012-13 (la tasa el primer año después de egresar fue del 42,7% en las universidades públicas y 56,1% en las privadas). Una de las causas que provoca esta diferencia podemos encontrarla en que existe un conjunto de titulaciones con una baja tasa de afiliación a la Seguridad Social (especialmente el primer año) que, en su gran mayoría, sólo se imparten en universidades públicas, siendo muy escasa la presencia de estas titulaciones entre la oferta de las universidades privadas (Anexo I).

Otro factor que contribuye a que haya diferencias entre las tasas de afiliación por tipo de universidad (pública frente a privada y presencial respecto a no presencial), es la procedencia de los egresados. Por ejemplo, la mayoría de los egresados de universidades privadas no presenciales proceden de Cataluña, una comunidad autónoma con una tasa de afiliación a la Seguridad Social superior a la media nacional (Anexo I: Mapa M1).

T.3. Tasa de afiliación a la Seguridad Social por sexo y tipo de universidad. Total egresados curso 2013-14. Unidad: Tasa (%)

	Nº egresados	% Mujeres	2015		2016		2017		2018	
			Hombres	Mujeres	Hombres	Mujeres	Hombres	Mujeres	Hombres	Mujeres
Total	233.626	58,5	49,0	45,5	61,0	58,6	68,5	67,2	72,8	71,9
Total U. Pública	195.982	58,4	47,1	43,0	59,7	56,9	67,7	66,0	72,3	71,1
Presencial	189.353	58,5	46,6	42,5	59,6	56,8	67,9	66,1	72,5	71,2
No Presencial	6.629	54,3	60,4	58,7	62,2	61,0	64,2	63,3	66,1	66,0
Total U. Privada	37.644	59,4	59,3	58,3	67,9	67,3	72,8	73,2	75,9	76,3
Presencial	31.356	58,0	56,5	55,0	66,3	65,5	71,8	72,3	75,3	75,9
No Presencial	6.288	65,9	76,0	73,2	77,8	75,2	79,1	77,2	79,6	77,9

En cuanto a los datos por sexo, salvo en el caso de universidades privadas presenciales el cuarto año después de egresar (con una tasa de afiliación del 75,3% en el caso de los hombres y del 75,89% en el caso de las mujeres), se mantienen pequeñas diferencias favorables a hombres.

T.4. Tasa de afiliación a la Seguridad Social por edad y tipo de universidad. Total egresados curso 2013-14. Unidad: Tasa (%)

	Menores de 25 años		De 25 a 30 años		De 31 a 40 años		Mayores de 40 años	
	2015	2018	2015	2018	2015	2018	2015	2018
Total	35,1	70,8	52,7	73,2	66,6	75,7	65,9	71,5
Total U. Pública	34,0	70,5	50,9	72,6	64,1	74,4	62,8	68,8
Presencial	34,0	70,5	50,8	72,6	64,3	75,2	64,2	71,0
No Presencial	38,3	67,5	58,8	72,7	61,9	67,6	59,0	63,0
Total U. Privada	42,7	72,8	63,5	77,0	73,8	79,3	75,5	79,9
Presencial	42,4	72,7	61,0	76,1	74,1	80,5	76,9	82,0
No Presencial	62,9	80,8	77,9	82,1	73,3	77,3	73,3	76,5

G.6. Tasa de afiliación a la Seguridad Social por edad y tipo de universidad. Total egresados curso 2013-14. Unidad: Tasa (%)

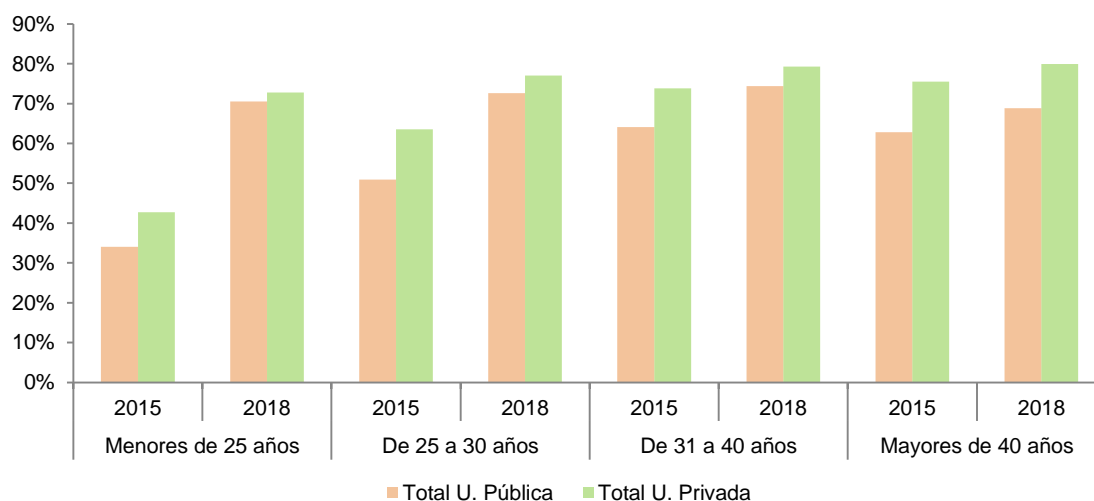

T.5. Tasa de afiliación a la Seguridad Social por sexo, edad y tipo de universidad el cuarto año después de egresar. Total egresados curso 2013-14.

Unidad: Tasa (%)

	Nº egresados	% Mujeres	Menores de 25 años		De 25 a 30 años		De 31 a 40 años		Mayores de 40 años	
			Hombres	Mujeres	Hombres	Mujeres	Hombres	Mujeres	Hombres	Mujeres
Total	233.626	58,5	70,5	71,0	73,6	72,9	78,5	73,3	70,8	72,3
Total U. Pública	195.982	58,4	70,4	70,6	73,4	71,9	77,4	71,7	67,8	69,9
Presencial	189.353	58,5	70,4	70,6	73,4	71,9	78,1	72,5	70,2	71,9
No Presencial	6.629	54,3	75,6	64,6	74,5	71,7	70,3	65,4	61,5	64,5
Total U. Privada	37.644	59,4	71,1	73,8	75,2	78,3	82,3	77,2	80,4	79,3
Presencial	31.356	58,0	71,1	73,6	74,6	77,3	82,8	78,5	82,5	81,5
No Presencial	6.288	65,9	70,2	83,5	81,3	82,4	81,2	75,2	76,6	76,5

1.2.- Tasa de afiliación por rama de enseñanza

T.6. Tasas de afiliación a la Seguridad Social de los egresados universitarios por rama de enseñanza.

Egresados curso 2013-14.

Unidad: Tasa (%)

	Nº egresados	% Mujeres	2015	2016	2017	2018
Total	233.626	58,5	47,0	59,6	67,8	72,3
Ciencias Sociales y Jurídicas	119.394	65,7	48,7	59,2	67,0	71,5
Ingeniería y Arquitectura	48.230	27,9	57,4	67,3	74,4	77,7
Artes y Humanidades	18.090	65,1	28,8	40,0	50,6	57,0
Ciencias de la Salud	35.590	73,2	42,6	64,8	72,4	76,8
Ciencias	12.322	57,2	29,0	47,1	61,0	68,6

	Nº egresados	% Mujeres	2015	2016	2017	2018
Grado	141.415	63,1	45,2	58,3	67,7	72,8
Ciencias Sociales y Jurídicas	76.187	69,2	47,1	59,1	68,0	72,8
Ingeniería y Arquitectura	21.025	26,5	54,1	65,4	75,6	79,4
Artes y Humanidades	10.724	66,7	24,9	38,5	50,6	58,0
Ciencias de la Salud	26.414	74,9	46,9	62,0	69,4	74,4
Ciencias	7.065	55,9	22,7	44,7	61,0	68,9

	Nº egresados	% Mujeres	2015	2016	2017	2018
Ciclo	92.211	51,6	49,7	61,7	67,8	71,6
Ciencias Sociales y Jurídicas	43.207	59,5	51,5	59,5	65,2	69,1
Ingeniería y Arquitectura	27.205	29,0	60,0	68,8	73,4	76,4
Artes y Humanidades	7.366	62,7	34,6	42,2	50,6	55,4
Ciencias de la Salud	9.176	68,3	30,0	72,6	81,1	83,6
Ciencias	5.257	58,9	37,5	50,4	61,0	68,3

G.7. Tasa de afiliación a la Seguridad Social por rama de enseñanza el primer y cuarto año después de egresar. Egresados curso 2013-14. Unidad: Tasa (%)

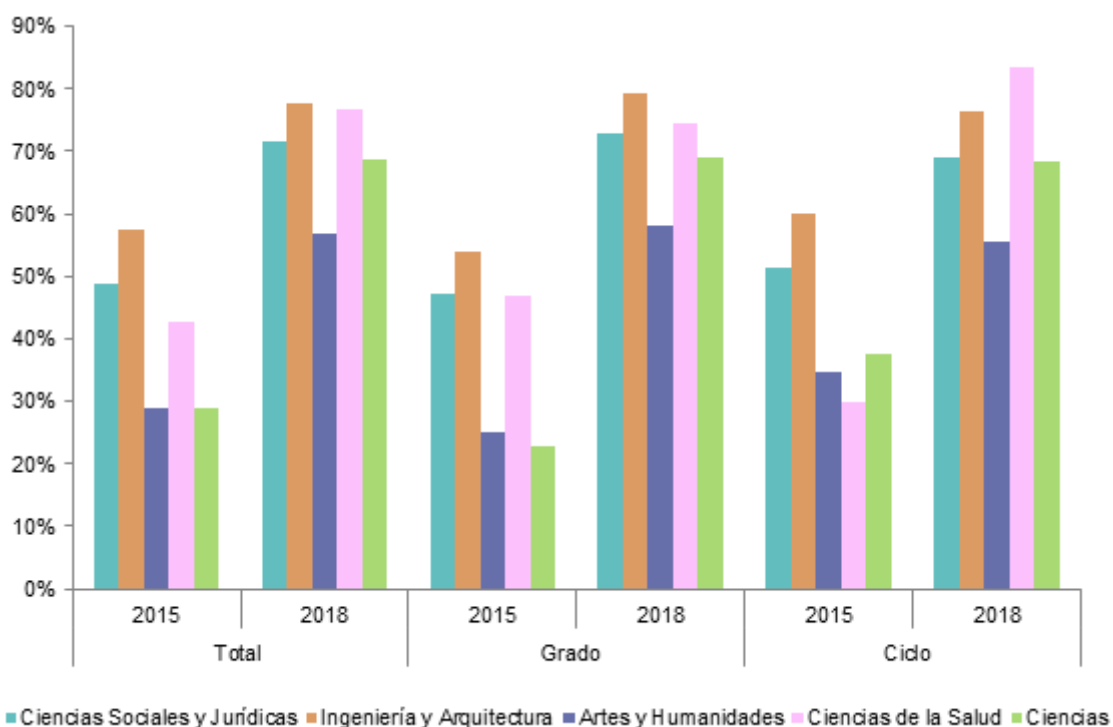

Atendiendo a la distribución por rama de enseñanza, en el caso de los grados, Artes y Humanidades y Ciencias presentan la tasa de afiliación más baja en todos los años. Sin embargo, son las ramas con un mayor incremento de la tasa de afiliación del cuarto año con respecto al primero. En el caso de los ciclos, ocurre algo similar en la rama de Ciencias de la Salud.

Para analizar esto, hay que tener en cuenta que algunas titulaciones de Grado se corresponden con las de 1º y 2º Ciclo pero que pueden estar clasificadas en diferentes ramas de enseñanza (Anexo II).

Además, se da la circunstancia de que aproximadamente uno de cada dos egresados, tanto de ciclos como de grados, del curso 2013-14 lo fue en la rama de Ciencias Sociales y Jurídicas. En el extremo contrario, Ciencias sigue siendo la rama que menos egresados presenta con porcentajes alrededor del 5% en el curso 2013-14.

T.7. Tasas de afiliación a la Seguridad Social de los egresados universitarios por rama de enseñanza. Egresados curso 2009-10. Unidad: Tasa (%)

Curso 2009-10	Nº egresados	% Mujeres	2011			2012			2013			2014		
			Total	Grado	Ciclo	Total	Grado	Ciclo	Total	Grado	Ciclo	Total	Grado	Ciclo
Ciencias Sociales y Jurídicas	104.805	68,6	44,7	60,3	44,5	55,0	65,9	54,9	57,8	66,3	57,7	63,9	71,5	63,8
Ingeniería y Arquitectura	44.318	29,0	48,7	64,7	46,9	59,8	65,9	59,1	61,5	63,8	61,2	67,1	66,2	67,2
Artes y Humanidades	13.257	66,2	30,3	15,0	30,4	39,6	28,0	39,7	43,3	36,0	43,4	48,8	44,0	48,8
Ciencias de la Salud	23.709	76,7	44,5	67,0	43,7	63,7	67,7	63,6	67,6	70,6	67,5	71,5	74,8	71,4
Ciencias	11.243	64,2	35,9	40,5	35,9	52,8	48,6	52,8	58,0	62,2	58,0	63,7	67,6	63,7

T.8. Tasas de afiliación a la Seguridad Social de los egresados universitarios por rama de enseñanza. Egresados curso 2012-13. Unidad: Tasa (%)

Curso 2012-13	Nº egresados	% Mujeres	2014			2015			2016			2017		
			Total	Grado	Ciclo	Total	Grado	Ciclo	Total	Grado	Ciclo	Total	Grado	Ciclo
Ciencias Sociales y Jurídicas	108.508	65,2	46,6	47,7	46,0	58,5	60,6	57,4	64,6	67,5	63,0	69,9	73,3	68,0
Ingeniería y Arquitectura	47.589	27,4	53,5	58,7	51,5	65,6	69,7	63,9	71,0	74,4	69,6	75,2	78,7	73,8
Artes y Humanidades	17.895	64,9	29,1	25,1	30,6	40,7	37,9	41,8	48,7	48,8	48,6	56,0	58,0	55,3
Ciencias de la Salud	27.422	74,3	40,3	45,5	31,9	65,8	61,4	72,8	73,2	68,9	80,0	76,5	72,6	82,8
Ciencias	12.496	58,8	28,6	20,7	31,6	46,2	42,8	47,4	59,2	59,2	59,2	67,0	67,4	66,8

Si comparamos estas tasas de afiliación a la Seguridad Social con las obtenidas en los cursos 2009-10 y 2012-13, el cuarto año de egresar, las tasas de afiliación observadas en 2013-14 superan en todas las ramas a las del curso 2009-10 y son prácticamente las mismas que las obtenidas en el curso 2012-13.

Para el análisis de los resultados del curso 2009-10 es importante recordar que la mayoría de los egresados de Grado de ese curso lo eran en Enfermería o en Ingeniería de la edificación, procedentes de las diplomaturas de Enfermería y Arquitectura técnica, que habían realizado un curso de adaptación para terminar en estudios de grado (Anexo II).

G.8. Tasa de afiliación a la Seguridad Social por rama de enseñanza el primer año después de egresar. Egresados cursos 2013-14, 2012-13 y 2009-10. Unidad: Tasa (%)

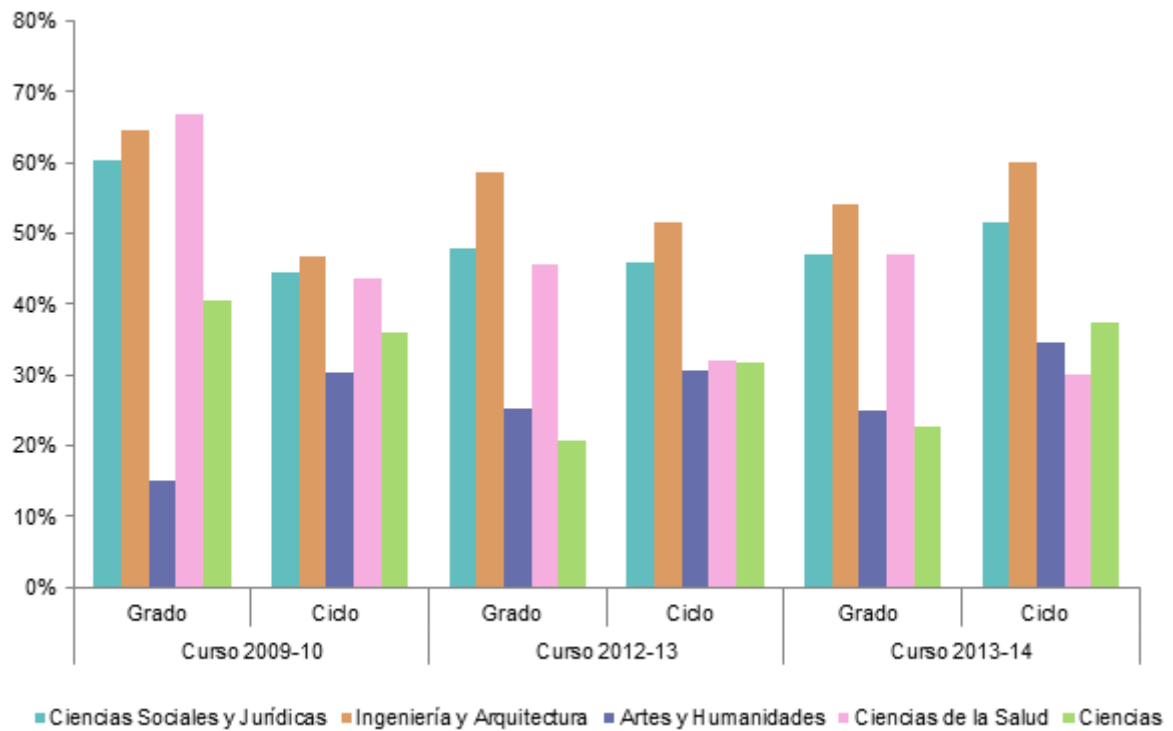

G.9. Tasa de afiliación a la Seguridad Social por rama de enseñanza el cuarto año después de egresar. Egresados cursos 2013-14, 2012-13 y 2009-10. Unidad: Tasa (%)

Unidad: Tasa (%)

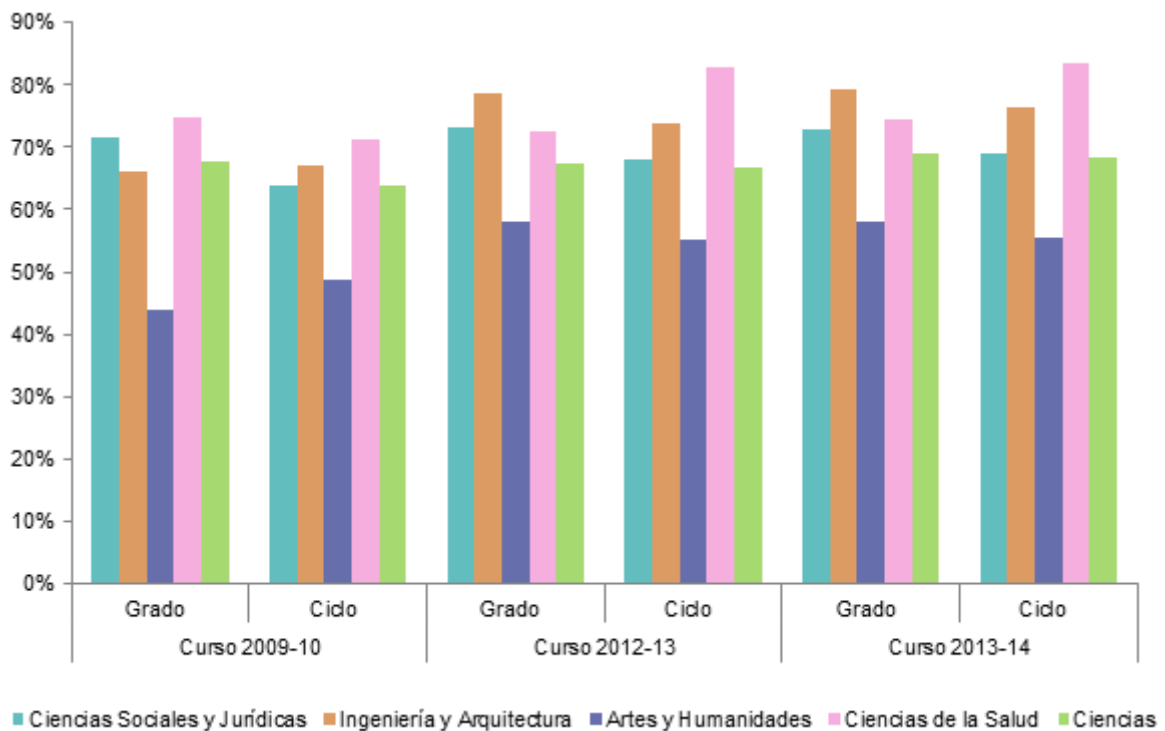

T.9. Tasas de afiliación a la Seguridad Social de los egresados universitarios por sexo y rama de enseñanza. Total egresados curso 2013-14.

Unidad: Tasa (%)

	Nº egresados	% Mujeres	2015		2016		2017		2018	
			Hombres	Mujeres	Hombres	Mujeres	Hombres	Mujeres	Hombres	Mujeres
Total	233.626	58,5	49	45,5	61	58,6	68,6	67,2	72,8	71,9
Ciencias Sociales y Jurídicas	119.394	65,7	48,1	49	59,1	59,3	66,2	67,5	70,6	71,9
Ingeniería y Arquitectura	48.230	27,9	59,5	52,1	69	63	75,9	70,4	78,9	74,7
Artes y Humanidades	18.090	65,1	27,3	29,7	37,9	41,2	48	52	55,6	57,7
Ciencias de la Salud	35.590	73,2	41	43,1	63,9	65,1	70,8	73	74,9	77,5
Ciencias	12.322	57,2	27,3	30,3	45,8	48,2	59,3	62,4	67,3	69,7

Respecto al sexo, en la rama de Ciencias, Artes y Humanidades y Ciencias de la Salud la tasa de afiliación de las mujeres supera a la de los hombres, mientras ocurre justo lo contrario en la rama de Ingeniería y Arquitectura.

T.10. Tasas de afiliación a la Seguridad Social de los egresados universitarios el cuarto año después de egresar por tipo de universidad y rama de enseñanza. Total egresados curso 2013-14.

Unidad: Tasa (%)

	% Rama	Ciencias Sociales y Jurídicas	Ingeniería y Arquitectura	Artes y Humanidades	Ciencias de la Salud	Ciencias
Total	72,3	71,5	77,7	56,9	76,8	68,6
Total U. Pública	71,6	70,2	77,5	56,6	77,7	68,5
Presencial	71,7	70,4	77,5	56,5	77,9	68,6
No Presencial	66	66,3	79,5	57,8	66,8	67,3
Total U. Privada	76,1	76,7	79,4	64,9	73,2	72
Presencial	75,7	76,1	79	63,8	73,2	72
No Presencial	78,5	78,4	84,8	69,7	74,3	

G.10. Tasa de afiliación a la Seguridad Social por tipo de universidad y rama de enseñanza. Total egresados curso 2013-14. Unidad: Tasa (%)

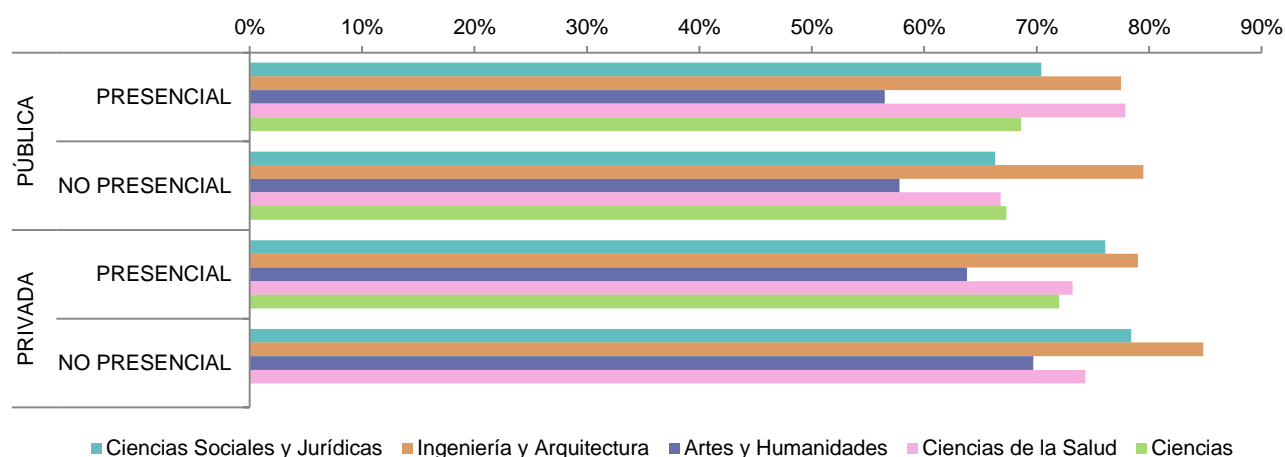

En cuanto al tipo de universidad, la tasa de afiliación a la seguridad social en la universidad privada supera en prácticamente todas las ramas a la universidad pública salvo en el caso de la rama de Ciencias de la Salud en universidades públicas presenciales. La causa que provoca esta diferencia podemos encontrarla en que existe un conjunto de titulaciones con una baja tasa de afiliación que sólo se imparten en universidades públicas. En esta línea destacar que la rama de Ciencias no tiene presencia en las universidades privadas no presenciales (Anexo I).

1.3.- Tasa de afiliación por ámbito de estudio

T.11. Tasa de afiliación a la Seguridad Social por ámbito de estudio. Egresados curso 2013-14.

Unidad: Tasa (%)

Total	Nº egresados	% Mujeres	2015	2016	2017	2018
			47,0	59,6	67,8	72,3
Agricultura, ganadería y pesca	2.401	37,7	57,6	65,8	74,1	78,8
Arquitectura y construcción	13.828	38,0	45,6	55,7	64,4	70,0
Artes	8.208	64,3	32,5	43,2	53,0	58,8
Ciencias de la vida	6.617	60,9	26,0	42,0	56,3	65,0
Ciencias Físicas, químicas, geológicas	3.518	47,8	27,6	50,1	63,7	70,4
Ciencias sociales y del comportamiento	17.153	63,2	40,9	50,8	60,1	66,2
Derecho	15.791	57,3	32,5	43,0	51,2	55,7
Educación comercial y administración	33.090	56,5	57,6	68,0	73,6	76,9
Formación de personal docente y ciencias de la educación	41.108	80,1	50,2	60,9	69,9	74,9
Humanidades	11.872	63,9	27,3	39,6	50,8	57,6
Industria manufacturera y producción	1.952	48,2	50,1	63,2	72,5	76,3
Informática	6.957	15,8	76,4	82,1	83,8	84,6
Ingeniería y profesiones afines	23.093	24,9	57,8	69,4	77,3	80,1
Matemáticas y estadística	1.231	49,4	43,0	57,6	71,3	77,7
Periodismo e información	4.435	64,0	44,1	56,4	66,3	69,7
Protección del medio ambiente	111	47,7	27,0	40,5	52,3	64,0
Salud	28.977	73,6	44,5	68,7	75,1	78,8
Servicios de seguridad	153	22,9	44,4	49,0	54,2	60,1
Servicios de transporte	199	16,6	41,7	55,3	61,8	68,3
Servicios personales	7.244	44,8	48,4	58,4	66,3	70,5
Servicios Sociales	4.265	84,1	53,2	63,1	70,5	76,0
Veterinaria	1.423	70,6	47,1	65,8	71,9	73,9

Grado	Nº egresados	% Mujeres	2015	2016	2017	2018
			45,2	58,3	67,7	72,8
141.415	63,1					
Agricultura, ganadería y pesca	837	36,9	61,2	69,3	77,5	82,0
Arquitectura y construcción	6.225	33,6	48,3	58,1	69,8	75,9
Artes	5.148	64,0	31,0	43,1	53,8	60,4
Ciencias de la vida	4.029	61,6	20,2	39,8	56,9	66,3
Ciencias Físicas, químicas, geológicas	1.839	43,4	22,3	49,3	65,1	71,1
Ciencias sociales y del comportamiento	9.616	64,6	34,4	46,6	57,8	64,7
Derecho	6.710	59,2	25,6	38,3	50,1	56,3
Educación comercial y administración	17.015	57,9	54,7	67,2	73,9	77,2
Formación de personal docente y ciencias de la educación	35.004	81,0	49,4	61,0	70,5	75,4
Humanidades	7.372	65,9	23,6	38,3	51,3	59,2
Industria manufacturera y producción	992	48,4	45,0	62,1	72,1	76,5
Informática	2.614	14,3	74,3	82,0	84,5	84,8
Ingeniería y profesiones afines	10.988	25,3	50,7	64,5	76,3	79,8
Matemáticas y estadística	619	46,2	39,3	56,1	71,7	76,9
Periodismo e información	2.568	65,4	41,4	54,4	65,7	69,6
Protección del medio ambiente	111	47,7	27,0	40,5	52,3	64,0
Salud	20.955	75,7	50,9	66,8	72,3	76,4
Servicios de seguridad	153	22,9	44,4	49,0	54,2	60,1
Servicios de transporte	37	10,8	59,5	64,9	73,0	81,1
Servicios personales	4.921	46,4	46,8	58,1	65,9	71,1
Servicios Sociales	3.598	85,6	51,2	62,3	71,2	76,9
Veterinaria	64	65,6	34,4	43,8	54,7	81,3

Ciclo	Nº egresados	% Mujeres	2015	2016	2017	2018
			49,7	61,7	67,8	71,6
92.211	51,6					
Agricultura, ganadería y pesca	1.564	38,1	55,8	63,9	72,2	77,2
Arquitectura y construcción	7.603	41,6	43,3	53,7	59,9	65,1
Artes	3.060	64,6	35,0	43,4	51,5	56,3
Ciencias de la vida	2.588	59,8	35,0	45,4	55,4	62,9
Ciencias Físicas, químicas, geológicas	1.679	52,7	33,4	51,0	62,1	69,7
Ciencias sociales y del comportamiento	7.537	61,5	49,2	56,1	63,0	68,2
Derecho	9.081	56,0	37,6	46,4	52,0	55,3
Educación comercial y administración	16.075	54,9	60,6	68,9	73,3	76,6
Formación de personal docente y ciencias de la educación	6.104	75,3	54,5	60,6	67,0	72,1
Humanidades	4.500	60,6	33,2	41,6	50,1	55,0
Industria manufacturera y producción	960	48,0	55,3	64,4	73,0	76,1
Informática	4.343	16,7	77,7	82,2	83,3	84,4
Ingeniería y profesiones afines	12.105	24,5	64,3	73,8	78,2	80,5
Matemáticas y estadística	612	52,6	46,7	59,2	70,9	78,6
Periodismo e información	1.867	62,0	47,7	59,2	67,3	69,7
Salud	8.022	68,1	27,9	73,6	82,5	85,2
Servicios de transporte	162	17,9	37,7	53,1	59,3	65,4
Servicios personales	2.323	41,5	51,8	59,0	67,1	69,2
Servicios Sociales	667	76,0	63,9	67,5	66,7	71,2
Veterinaria	1.359	70,8	47,7	66,9	72,7	73,5

G.11. Tasas de afiliación de los egresados universitarios de Grado por ámbito de estudio el primer y el cuarto año después de egresar. Total egresados curso 2013-14.

Unidad: Tasa (%)

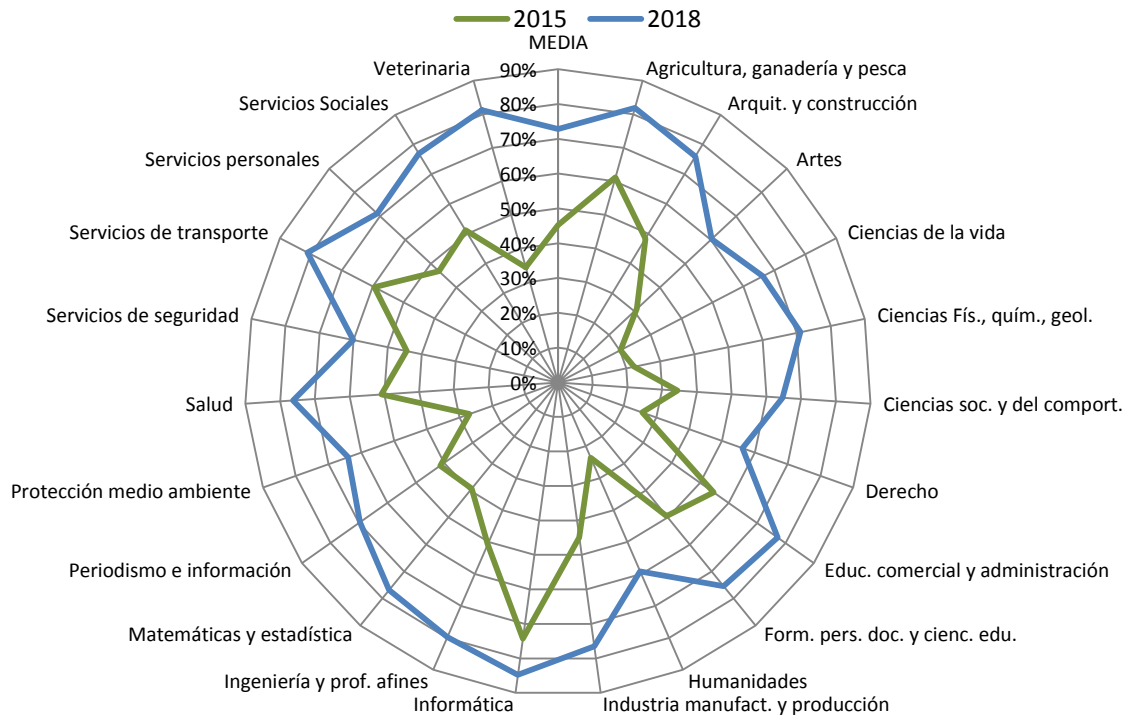

G.12. Tasas de afiliación de los egresados universitarios de 1º y 2º Ciclo por ámbito de estudio el primer y cuarto año después de egresar. Total egresados curso 2013-14.

Unidad: Tasa (%)

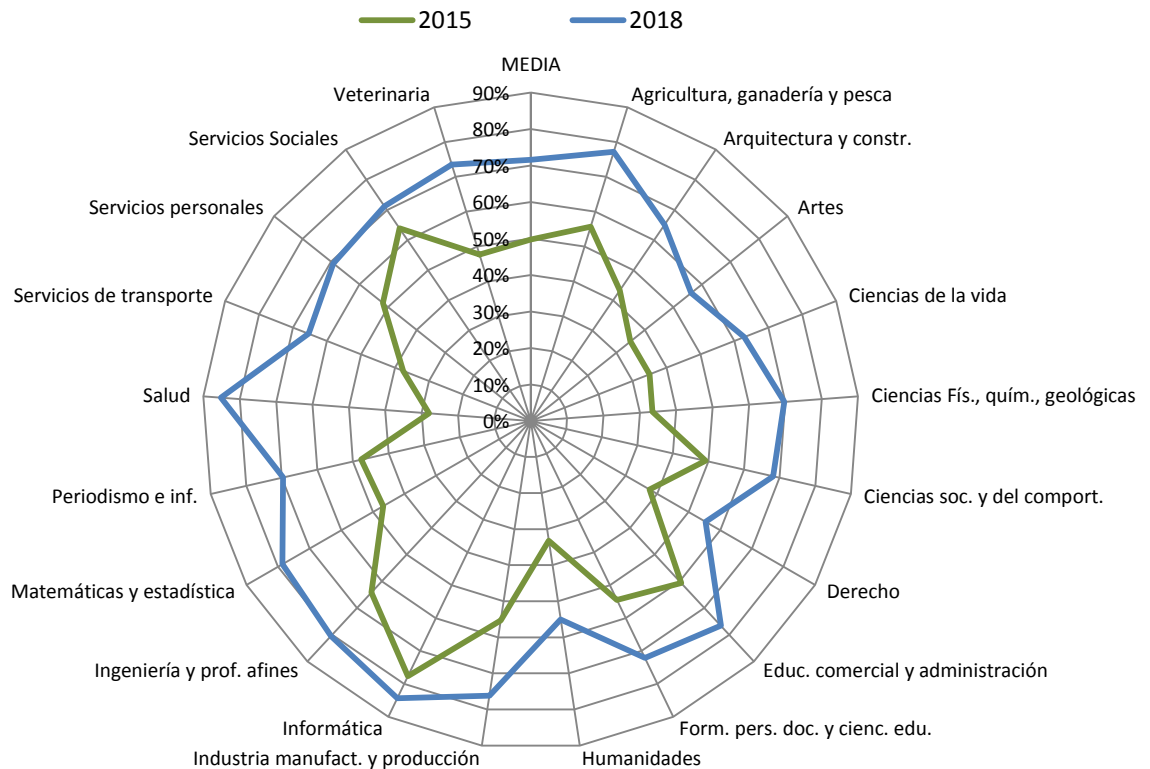

La diferencia de posiciones en el ámbito de la Salud entre Ciclo y Grado, en lo que a tasa de afiliación se refiere, se debe a que hay titulaciones, como es el caso de los estudios del campo de la Medicina, que en el curso 2013-14 tienen la mayor parte de sus egresados en titulaciones de Ciclo, al contrario en el caso de otras titulaciones, como Enfermería, en la que casi todos los egresados del curso 2013-14 terminaron Grado. De este modo, el efecto de baja afiliación que produce el MIR el primer año después de egresar afecta con mayor intensidad a los estudios de Ciclo comparado con Grado. En la rama de Ciencias de la Salud de los estudios de Ciclo la tasa de afiliación del primer año se sitúa en el 28%, sin embargo, en Grado se mantiene por encima del 50%. Al cuarto año de egresar ocurre justo lo contrario, la tasa de afiliación en toda la rama de Ciencias de la Salud se sitúa en el 85% en estudios de Ciclo y en el 76% en los de Grado. Medicina, con la tasa más alta en toda la rama (alrededor del 90% tanto en Ciclo como en Grado), aporta un peso específico mayor en Ciclo que en Grado de ahí la diferencia.

T.12. Tasa de afiliación a la Seguridad Social el cuarto año de egresar por ámbito de estudio y tipo de universidad. Total egresados curso 2013-14. Unidad: Tasa (%)

	Nº egresados	% Mujeres	Total U. Pública		Total U. Privada	
			Presencial	No Presencial	Presencial	No Presencial
Total	233.626	58,5	71,7	66,0	75,7	78,5
Agricultura, ganadería y pesca	2.401	37,7	78,6		82,2	
Arquitectura y construcción	13.828	38,0	69,2		73,3	
Artes	8.208	64,3	57,3	50,5	67,8	74,4
Ciencias de la vida	6.617	60,9	64,7	69,0	72,0	
Ciencias Físicas, químicas, geológicas	3.518	47,8	70,5	63,8	77,8	
Ciencias sociales y del comportamiento	17.153	63,2	65,8	65,6	68,1	76,4
Derecho	15.791	57,3	53,5	56,6	64,7	77,8
Educación comercial y administración	33.090	56,5	76,8	76,6	75,0	86,2
Formación de personal docente y ciencias de la educación	41.108	80,1	73,3	68,2	80,7	75,2
Humanidades	11.872	63,9	57,4	56,5	62,2	70,2
Industria manufacturera y producción	1.952	48,2	76,2		81,2	
Informática	6.957	15,8	84,6	79,2	86,1	85,8
Ingeniería y profesiones afines	23.093	24,9	80,0	80,0	81,6	75,0
Matemáticas y estadística	1.231	49,4	78,1	65,9	78,6	
Periodismo e información	4.435	64,0	69,1		71,8	72,6
Protección del medio ambiente	111	47,7	64,0			
Salud	28.977	73,6	80,1		74,0	
Servicios de seguridad	153	22,9	60,1			
Servicios de transporte	199	16,6	66,8		91,7	
Servicios personales	7.244	44,8	70,2	63,8	73,6	67,5
Servicios Sociales	4.265	84,1	75,0	73,5	84,5	90,3
Veterinaria	1.423	70,6	74,3		71,7	

T.13 Tasa de afiliación a la Seguridad Social por sexo y ámbito de estudio. Total egresados curso 2013-14. Unidad: Tasa (%)

			2015		2018	
	Nº egresados	% Mujeres	Hombres	Mujeres	Hombres	Mujeres
Total	233.626	58,5	49,0	45,5	72,8	71,9
Agricultura, ganadería y pesca	2.401	37,7	60,0	53,7	81,2	75,0
Arquitectura y construcción	13.828	38,0	47,4	42,5	71,0	68,3
Artes	8.208	64,3	32,6	32,5	60,0	58,2
Ciencias de la vida	6.617	60,9	25,3	26,4	63,3	66,0
Ciencias Físicas, químicas, geológicas	3.518	47,8	25,1	30,3	69,3	71,7
Ciencias sociales y del comportamiento	17.153	63,2	41,8	40,3	64,9	67,0
Derecho	15.791	57,3	34,6	31,0	56,1	55,4
Educación comercial y administración	33.090	56,5	57,4	57,7	77,3	76,7
Formación de personal docente y ciencias de la educación	41.108	80,1	49,6	50,3	74,8	75,0
Humanidades	11.872	63,9	25,9	28,0	55,7	58,7
Industria manufacturera y producción	1.952	48,2	52,4	47,5	76,4	76,3
Informática	6.957	15,8	76,0	78,6	84,5	85,2
Ingeniería y profesiones afines	23.093	24,9	59,4	52,9	80,9	77,9
Matemáticas y estadística	1.231	49,4	42,1	43,9	75,8	79,8
Periodismo e información	4.435	64,0	41,7	45,4	67,0	71,2
Protección del medio ambiente	111	47,7	32,8	20,8	62,1	66,0
Salud	28.977	73,6	42,2	45,4	76,5	79,6
Servicios de seguridad	153	22,9	39,8	60,0	54,2	80,0
Servicios de transporte	199	16,6	44,0	30,3	71,1	54,6
Servicios personales	7.244	44,8	47,3	49,8	72,7	67,9
Servicios Sociales	4.265	84,1	57,3	52,4	74,8	76,2
Veterinaria	1.423	70,6	44,9	48,0	71,6	74,8

G.13. Tasa de afiliación a la Seguridad Social por sexo y ámbito de estudio. Total egresados curso 2013-14. Unidad: Tasa (%)

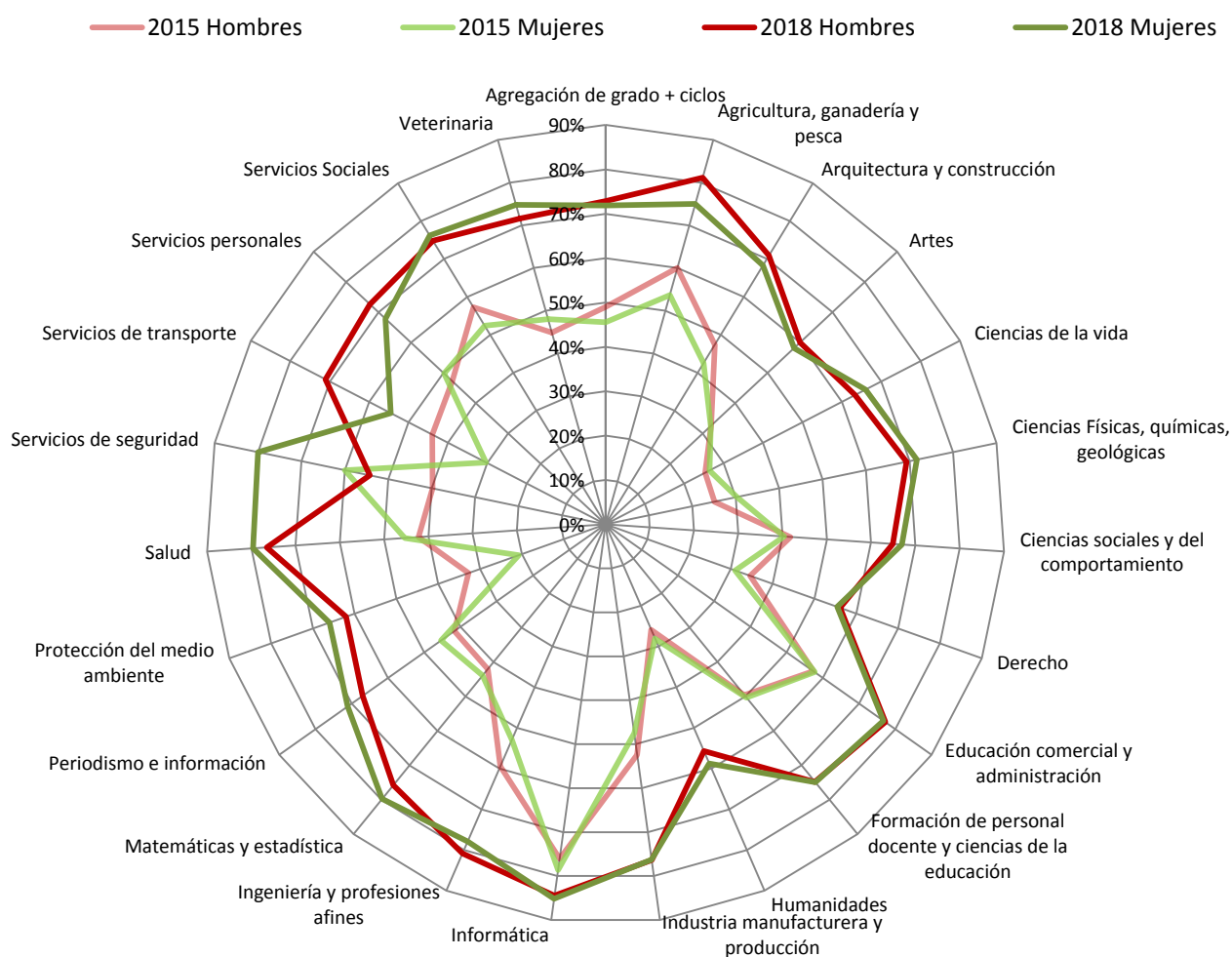

Respecto a la tasa de afiliación por sexos, las mujeres cuentan con una mayor tasa de afiliación en el ámbito de Matemáticas y estadística, Periodismo e información y en el ámbito de la Protección del medio ambiente con un porcentaje de mujeres egresadas del 49,4%, 64% y 47,7% respectivamente. En el caso de los Servicios de seguridad la tasa es poco representativa ya que el número de egresadas en este ámbito para el curso 2013-14 es de 35 frente a 153 hombres.

Ocurre lo contrario en el caso de Agricultura, ganadería y pesca, Arquitectura y construcción y Servicios personales, la tasa de afiliación en el caso de los hombres es mayor que en el caso de las mujeres coincidiendo con un número más alto de hombres egresados, con un porcentaje de hombres egresados del 62,2%, 62% y 55% respectivamente.

A continuación analizamos con más detalle la diferencia de posiciones en el ámbito de la Salud entre Ciclo y Grado.

T.14. Tasa de afiliación a la Seguridad Social por sexo y campos del ámbito de estudio de la Salud. Egresados curso 2013-14. Unidad: Tasa (%)

	Nº egresados	% mujeres	2015	2018
Grado	20.995	75,7	50,9	76,4
Biomedicina	79	77,2	27,9	72,2
Enfermería	11.534	80,8	48,1	73,2
Farmacia	993	71,6	56,7	84,7
Fisioterapia	3.302	60,5	66	76,8
Ingeniería biomédica y de la salud	106	59,4	33	67
Logopedia	602	93,5	51,2	85,4
Medicina	1.026	67,3	3,3	89,6
Nutrición humana y dietética	788	81,6	48,7	77,2
Odontología	763	60,2	45,6	62,9
Óptica y optometría	688	72,2	78,8	91,7
Podología	398	65,6	74,9	89,2
Terapia ocupacional	676	89,1	59,3	80,2

	Nº egresados	% mujeres	2015	2018
Ciclo	8.022	68,1	27,9	85,2
Enfermería	166	71,1	48,8	71,7
Farmacia	1.879	71,5	60,8	83,8
Fisioterapia	106	53,8	69,8	84,9
Logopedia	29	82,8	58,6	65,5
Medicina	4545	68,9	5,2	91,3
Nutrición humana y dietética	96	85,4	62,5	81,3
Odontología	1.022	56,9	50	65
Óptica y optometría	109	65,1	69,7	80,7
Podología	35	71,4	60	85,7
Terapia ocupacional	35	85,7	65,7	68,6

La diferencia más llamativa entre hombres y mujeres en los estudios de 1º y 2º Ciclo es la que encontramos en el campo de la Logopedia no siendo significativa pues son en total tan solo 29 egresados de los cuales 5 son hombres. En Óptica y optometría ocurre algo similar, 38 hombres y 71 mujeres.

G.14. Tasa de afiliación a la Seguridad Social por sexo y ámbito de estudio de la Salud. Egresados de Grado curso 2013-14. Unidad: Tasa (%)

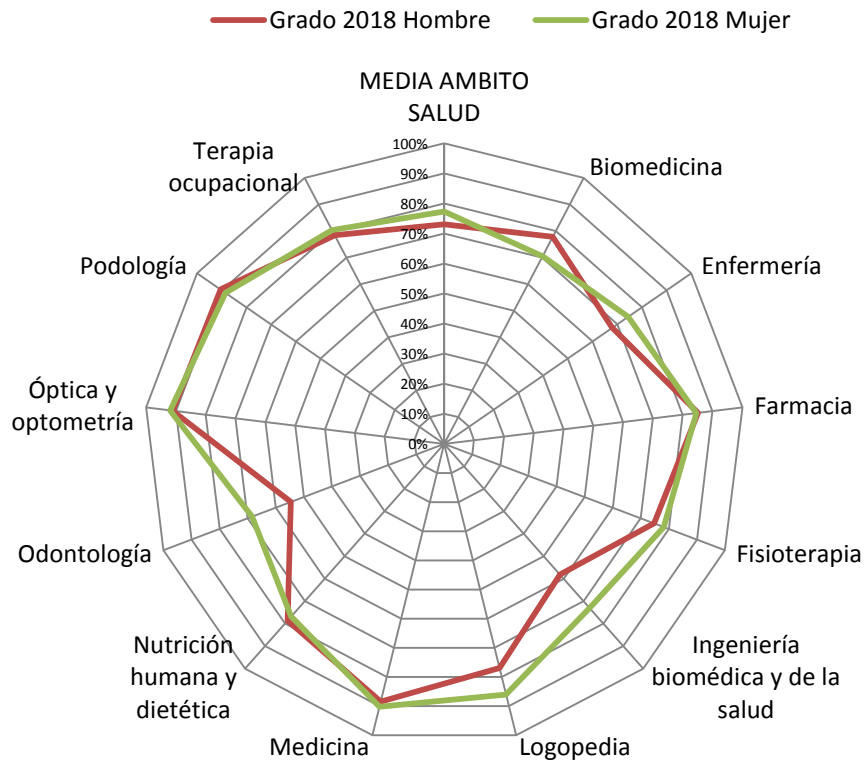

G.15. Tasa de afiliación a la Seguridad Social por sexo y ámbito de estudio de la Salud. Egresados de 1º y 2º Ciclo curso 2013-14. Unidad: Tasa (%)

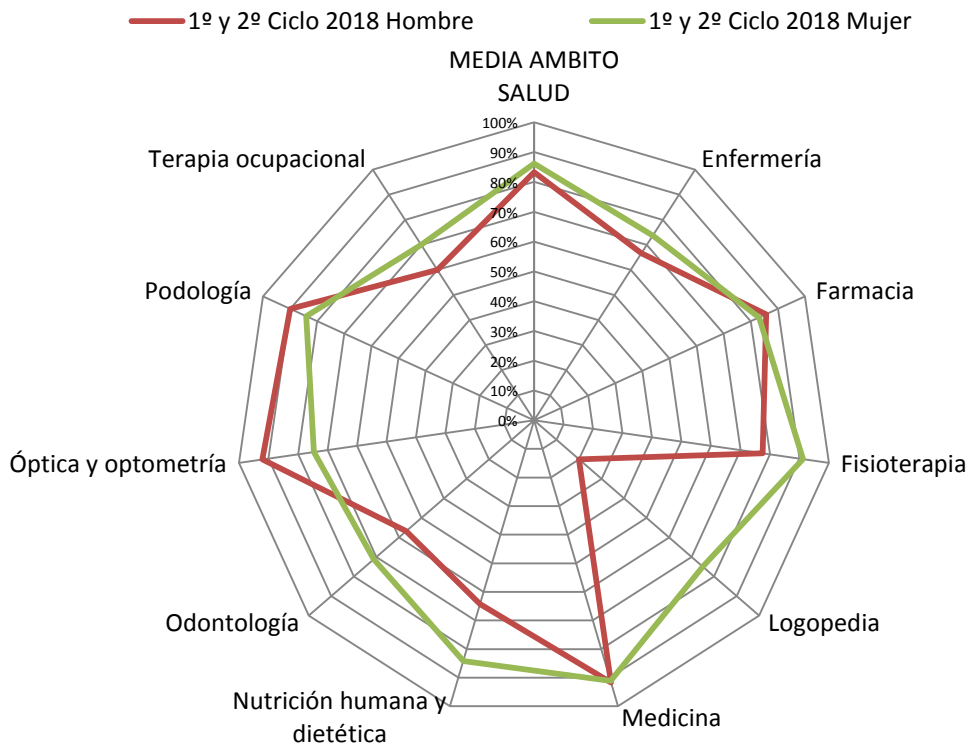

1.4.- Tasa de afiliación por campo de estudio

Como indicamos anteriormente, debido al elevado número de titulaciones de Grado, las agrupamos en una variable de clasificación propia denominada **campo de estudio** que equivale, aproximadamente, a la temática de titulaciones existentes en el catálogo de estudios de 1º y 2º Ciclo. Para mostrar aquellos campos con mayores y menores tasas de afiliación a la Seguridad Social en alta laboral al cuarto año de finalizar sus estudios, hemos seleccionado solo aquellos campos de estudio que comprenden más de 400 egresados con resultados superiores a la tasa media.

T.15. Tasa de afiliación a la Seguridad Social por campo de estudio. Total egresados curso 2013-14.

Unidad: Tasa (%)

	Nº egresados	2015	2016	2017	2018
Total	233.626	47,0	59,6	67,8	72,3
Medicina	5.571	4,8	77,3	88,7	91,0
Óptica y optometría	797	77,5	86,1	89,8	90,2
Podología	433	73,7	81,3	84,8	88,9
Ingeniería eléctrica	1.686	65,3	75,3	82,0	85,0
Informática	6.672	76,7	82,4	83,8	84,6
Logopedia	631	51,5	69,9	83,5	84,5
Ingeniería mecánica	3.861	60,5	72,7	81,7	84,1
Farmacia	2.872	59,4	72,0	80,7	84,1
Ingeniería electrónica industrial y automática	2.525	66,7	76,7	82,0	83,8
Ingeniería agraria y agroalimentaria	417	58,3	67,6	80,3	83,7
Ingeniería en electrónica	743	71,1	78,1	82,4	83,3
Ingeniería de sonido e imagen	437	65,2	73,0	80,1	82,2
Ingeniería de telecomunicación	2.335	66,0	73,6	78,5	80,9
Ingeniería agrícola, agropecuaria y medio rural	1.173	61,0	69,7	76,6	80,3
Ingeniería en tecnologías industriales	5.091	57,5	69,0	77,5	79,7
Terapia ocupacional	711	59,6	70,6	75,1	79,6
Ingeniería de organización industrial	1.073	70,4	76,1	77,4	79,6
Ingeniería química industrial	2.104	45,7	60,5	72,7	78,9
Ingeniería y tecnología de los alimentos	572	45,8	60,8	71,5	77,8
Ingeniería en diseño industrial y desarrollo del producto	946	49,7	64,5	74,0	77,7
Nutrición humana y dietética	884	50,2	60,0	73,2	77,6
Relaciones laborales y recursos humanos	4.667	60,0	67,5	73,3	77,5
Administración y empresa	21.463	58,3	69,2	74,4	77,4
Fisioterapia	3.426	66,2	75,2	76,9	77,1
Finanzas y contabilidad	946	52,6	65,8	76,0	77,1
Matemáticas	840	34,6	54,0	69,8	76,4
Educación primaria	19.624	49,7	61,5	70,9	76,3
Trabajo social	4.265	53,2	63,1	70,5	76,0
Educación social	2.422	51,8	62,8	70,3	75,7
Ingeniería geomática, topografía y cartografía	806	58,2	63,9	67,5	75,6
Arquitectura técnica	3.849	48,7	60,7	69,8	75,4
Información y documentación	484	58,3	65,9	74,6	75,2
Ingeniería forestal y montes	765	51,9	58,0	68,2	75,0
Marketing	948	61,5	69,3	71,0	74,8
Química	1.971	30,0	54,1	68,6	74,6
Educación infantil	12.644	50,3	60,9	70,1	74,5
Publicidad y relaciones públicas	3.154	48,9	61,5	69,5	74,5
Actividad física y del deporte	3.866	47,7	59,4	68,9	74,2
Ingeniería de minas y energía	807	52,5	64,1	70,8	74,0
Veterinaria	1.423	47,1	65,8	71,9	73,9
Ingeniería naval y oceánica	553	48,6	59,7	70,5	73,8
Enfermería	11.700	48,1	62,5	67,2	73,2
Otros maestros	1.393	56,8	62,2	69,3	73,2
Economía	4.104	49,4	62,4	69,5	72,6
Ingeniería aeronáutica	1.543	50,9	64,7	70,6	72,5

Nota: Campos de estudio en orden descendente según las tasas de afiliación del cuarto año después de egresar.

T.16. Tasa de afiliación a la Seguridad por campo de estudio. Egresados Grado curso 2013-14.

Unidad: Tasa (%)

Grado	Nº egresados	2015	2016	2017	2018
		141.415	45,2	58,3	67,7
Óptica y optometría	688	78,8	86,6	91,4	91,7
Medicina	1.026	3,3	76,7	88,2	89,6
Logopedia	602	51,2	69,8	83,9	85,4
Informática	2.329	74,9	82,7	84,8	84,9
Ingeniería electrónica industrial y automática	1.392	66,5	77,6	83,2	84,8
Ingeniería eléctrica	1.095	67,9	76,2	83,6	84,8
Farmacia	993	56,7	70,7	80,9	84,7
Ingeniería mecánica	2.435	59,7	72,0	82,1	84,4
Ingeniería de telecomunicación	726	50,7	63,1	77,0	81,0
Terapia ocupacional	676	59,3	70,7	75,4	80,2
Relaciones laborales y recursos humanos	3.049	59,1	67,8	74,8	79,0
Ingeniería química industrial	780	36,8	54,5	70,3	79,0
Ingeniería geomática, topografía y cartografía	440	61,4	64,5	71,6	78,4
Administración y empresa	9.802	56,0	69,4	75,4	78,1
Ingeniería en tecnologías industriales	1.234	19,8	43,7	70,1	77,7
Nutrición humana y dietética	788	48,7	59,3	72,2	77,2
Finanzas y contabilidad	946	52,6	65,8	76,0	77,1
Trabajo social	3.598	51,2	62,3	71,2	76,9
Fisioterapia	3.320	66,1	75,2	76,9	76,8
Ingeniería civil	2.669	49,3	55,8	70,8	76,8
Ingeniería en diseño industrial y desarrollo del producto	666	47,0	62,5	74,5	76,7
Educación primaria	19.204	49,6	61,5	71,1	76,5
Educación social	2.262	51,3	62,6	70,6	76,3
Arquitectura técnica	2.842	47,5	60,3	70,2	75,9
Matemáticas	493	33,3	52,9	70,6	75,7
Química	986	24,4	54,4	70,8	75,3
Publicidad y relaciones públicas	1.670	45,9	60,7	69,0	75,0
Actividad física y del deporte	2.466	46,3	59,1	68,2	74,7
Educación infantil	12.273	50,0	60,8	70,2	74,5
Enfermería	11.534	48,1	62,6	67,3	73,2

Nota: Campos de estudio en orden descendente según las tasas de afiliación del cuarto año después de egresar.

G.16. Tasa de afiliación a la Seguridad Social por campo de estudio. Egresados Grado curso 2013-14.

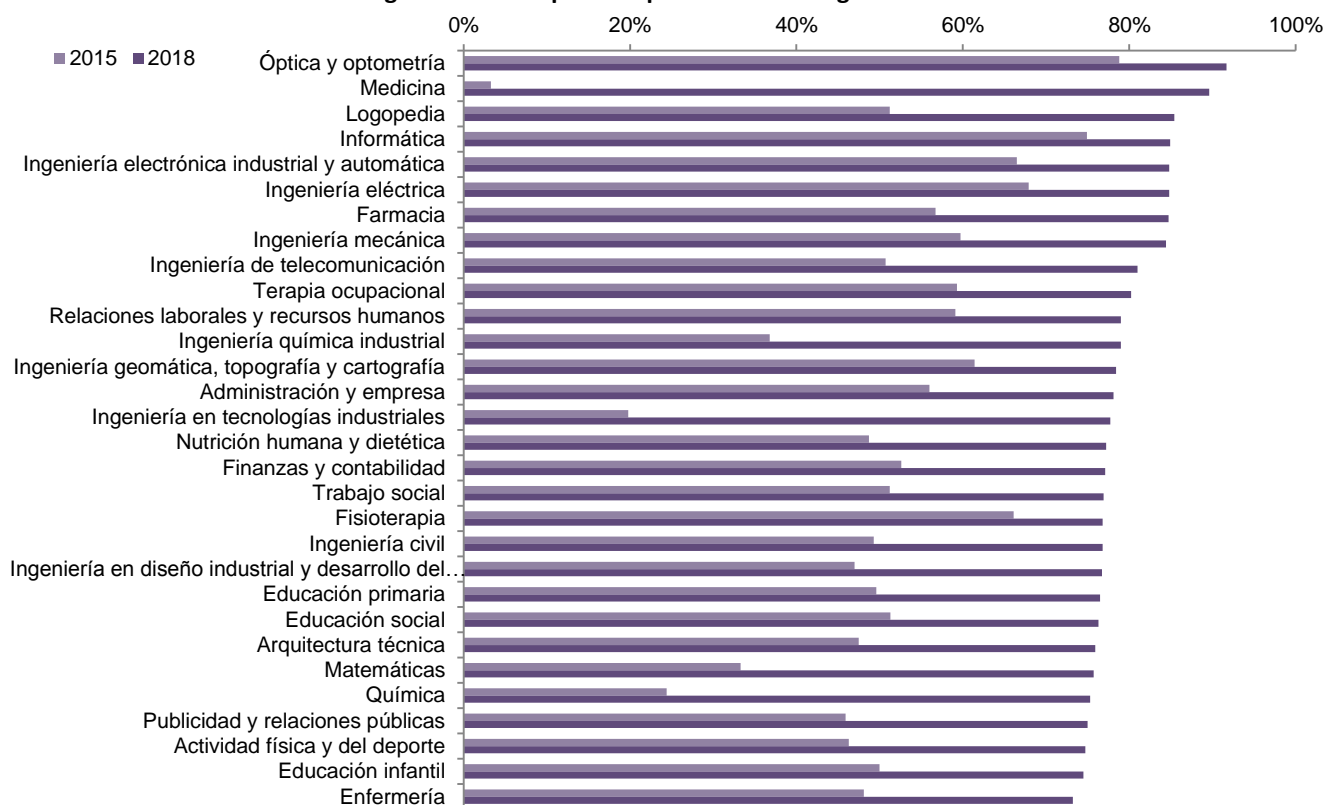

T.17. Tasa de afiliación a la Seguridad Social por campo de estudio. Egresados 1º y 2º Ciclo curso 2013-14. Unidad: Tasa (%)

	Nº egresados	2015	2016	2017	2018
Ciclo	92.211	49,7	61,7	67,8	71,6
Medicina	4.545	5,2	77,5	88,8	91,3
Ingeniería eléctrica	591	60,6	73,6	79,0	85,3
Informática	4.343	77,7	82,2	83,3	84,4
Farmacia	1.879	60,8	72,7	80,7	83,8
Ingeniería en electrónica	453	71,7	78,6	82,3	83,7
Ingeniería mecánica	1.426	61,7	74,0	80,9	83,6
Ingeniería de organización industrial	793	75,7	80,5	80,5	83,2
Ingeniería electrónica industrial y automática	1.133	66,9	75,6	80,5	82,5
Ingeniería de telecomunicación	1.609	73,0	78,3	79,2	80,8
Ingeniería agrícola, agropecuaria y medio rural	833	58,7	68,3	75,8	80,6
Ingeniería en tecnologías industriales	3.857	69,6	77,2	79,9	80,4
Ingeniería química industrial	1.324	50,9	64,0	74,1	78,9
Administración y empresa	11.661	60,1	69,1	73,6	76,7
Relaciones laborales y recursos humanos	1.618	61,7	66,8	70,3	74,7
Economía	2.176	54,5	64,5	70,5	74,4
Ingeniería aeronáutica	695	54,4	70,4	71,4	74,1
Química	985	35,5	53,9	66,4	74,0
Publicidad y relaciones públicas	1.484	52,3	62,5	70,0	73,9
Arquitectura técnica	1.007	52,2	62,0	68,6	73,8
Veterinaria	1.359	47,7	66,9	72,7	73,5
Actividad física y del deporte	1.400	50,3	60,0	70,0	73,2
Otros maestros	1.393	56,8	62,2	69,3	73,2
Ingeniería naval y oceánica	403	51,6	62,8	69,2	72,7
Ingeniería de minas y energía	447	50,1	60,4	68,5	72,5
Pedagogía	3.760	52,9	59,4	66,5	71,9

Nota: Campos de estudio en orden descendente según las tasas de afiliación del cuarto año después de egresar.

G.17 Tasa de afiliación a la Seguridad Social por campo de estudio. Egresados 1º y 2º Ciclo curso 2013-14. Unidad: Tasa (%)

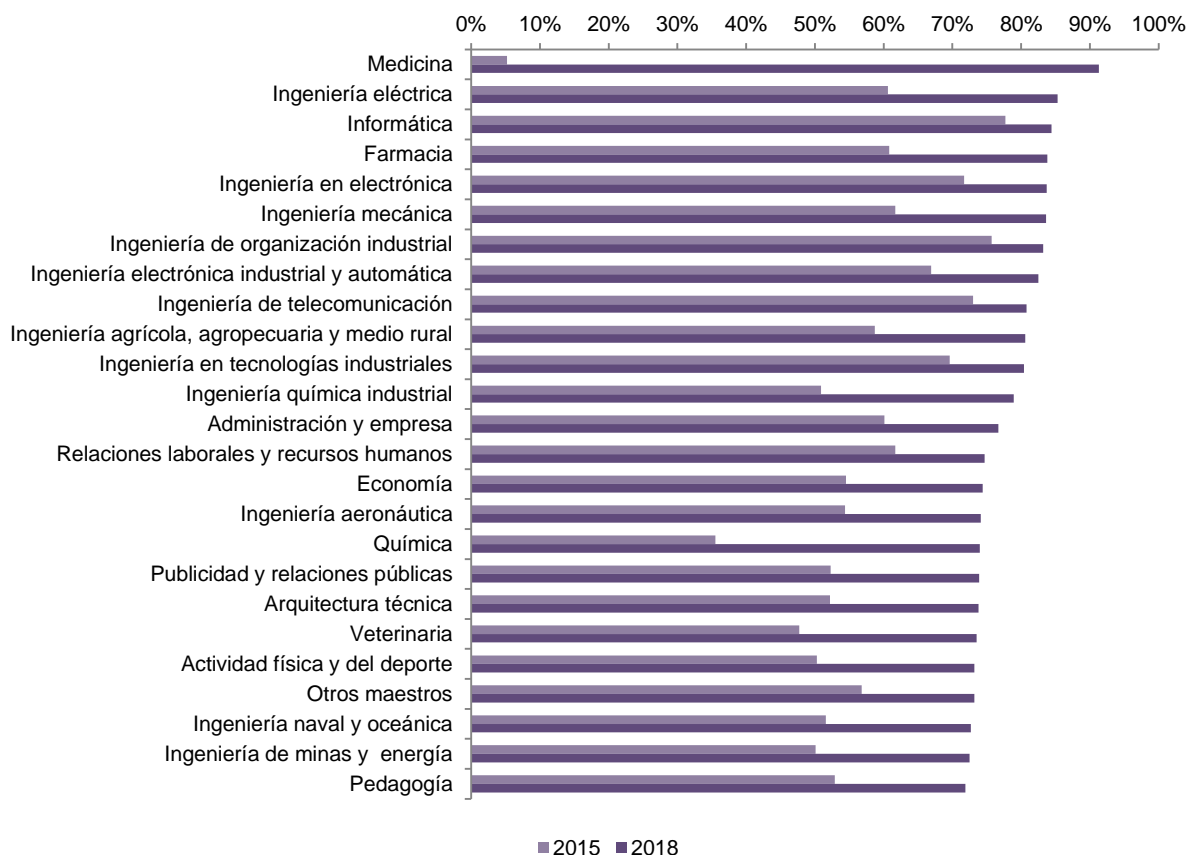

Comprobamos que Medicina es el campo que tiene la mayor tasa de afiliación al cuarto año de egresar. Además, entre los campos con mejor tasa de afiliación se encuentran Óptica y optometría, Farmacia y diversas ingenierías e Informática.

Es un escenario similar al que encontramos en los egresados de 2012-13 pero en esta ocasión con mejores tasas.

T.18. Tasa de afiliación a la Seguridad por campo de estudio. Total egresados curso 2012-13.

Unidad: Tasa (%)

Total	Nº egresados	2014	2017
	213.910	44,8	70,6
Medicina	4.744	4,2	91,8
Óptica y optometría	701	75,2	89,3
Farmacia	2.606	55,1	83,9
Logopedia	563	51,5	83,5
Informática	7.055	70,0	83,1
Ingeniería de organización industrial	1.118	68,5	82,8
Ingeniería eléctrica	1.765	59,2	82,1
Ingeniería electrónica industrial y automática	2.574	59,7	81,9
Ingeniería en electrónica	741	67,1	81,9
Ingeniería mecánica	3.572	55,7	81,9
Ingeniería agrícola, agropecuaria y medio rural	1.402	55,9	80,7
Terapia ocupacional	632	57,9	80,1
Fisioterapia	2.872	64,3	79,2
Ingeniería de sonido e imagen	557	54,9	79,0
Ingeniería en tecnologías industriales	4.318	59,7	78,0
Nutrición humana y dietética	792	55,8	77,7
Ingeniería de telecomunicación	2.110	64,6	77,1
Ciencia y tecnología de los alimentos	438	48,2	76,7
Marketing	684	62,6	76,5
Administración y empresa	23.939	52,4	75,9
Educación primaria	10.634	50,8	75,7
Ingeniería química industrial	1.929	44,0	75,0
Veterinaria	1.252	43,2	74,9
Matemáticas	874	34,6	74,7
Relaciones laborales y recursos humanos	5.286	55,6	74,7
Ingeniería en diseño industrial y desarrollo del producto	742	41,2	74,7
Odontología	1.609	50,7	74,6
Ingeniería de minas y energía	933	50,5	73,8
Educación infantil	7.271	50,1	73,7
Educación social	2.298	53,8	73,5
Información y documentación	509	57,2	73,5
Química	1.864	31,8	73,3
Actividad física y del deporte	3.936	44,7	73,3
Trabajo social	3.909	51,9	72,9
Ingeniería forestal y montes	882	45,6	72,3
Ingeniería aeronáutica	1.354	56,5	72,0
Economía	3.815	45,5	71,9
Ingeniería geomática, topografía y cartografía	1.067	57,1	71,0

Nota: Campos de estudio en orden descendente según las tasas de afiliación del cuarto año después de egresar.

T.19. Tasa de afiliación a la Seguridad por sexo y campo de estudio. Total egresados curso 2013-14.

Unidad: Tasa (%)

	Nº egresados	% Mujeres	2015		2018	
			Hombres	Mujeres	Hombres	Mujeres
Total	233.626	58,5	49,0	45,5	72,8	71,9
Medicina	5.571	68,6	6,9	3,9	91,0	91,0
Óptica y optometría	797	71,3	82,5	75,5	91,3	89,8
Podología	433	66,1	78,9	71,0	90,5	88,1
Ingeniería eléctrica	1.686	12,6	66,3	58,2	85,9	78,4
Informática	6.672	15,6	76,3	79,1	84,5	85,3
Logopedia	631	93,0	43,2	52,1	70,5	85,5
Ingeniería mecánica	3.861	14,8	60,8	58,4	84,6	81,6
Farmacia	2.872	71,5	57,5	60,2	85,5	83,5
Ingeniería electrónica industrial y automática	2.525	14,2	66,9	65,2	84,5	79,7
Ingeniería agraria y agroalimentaria	417	48,9	62,0	54,4	85,4	81,9
Ingeniería en electrónica	743	17,2	71,4	69,5	84,1	79,7
Ingeniería de sonido e imagen	437	28,6	62,2	72,8	82,4	81,6
Ingeniería de telecomunicación	2.335	21,8	65,6	67,5	80,3	82,7
Ingeniería agrícola, agropecuaria y medio rural	1.173	37,6	64,9	54,4	83,5	75,1
Ingeniería en tecnologías industriales	5.091	23,4	57,6	57,3	79,8	79,6
Terapia ocupacional	711	88,9	58,2	59,8	77,2	79,9
Ingeniería de organización industrial	1.073	24,6	70,2	70,8	78,2	83,7
Ingeniería química industrial	2.104	51,1	46,5	44,9	78,2	79,5
Ciencia y tecnología de los alimentos	572	76,2	47,8	45,2	79,4	77,3
Ingeniería en diseño industrial y desarrollo del producto	946	52,6	50,7	48,8	80,8	74,9
Nutrición humana y dietética	884	82,0	54,7	49,2	77,4	77,7
Relaciones laborales y recursos humanos	4.667	65,4	59,7	60,2	76,8	77,9
Administración y empresa	21.463	53,2	57,2	59,2	77,7	77,0
Fisioterapia	3.426	60,1	61,7	69,3	74,8	78,6
Finanzas y contabilidad	946	58,8	50,5	54,1	74,1	79,1
Matemáticas	840	46,5	34,5	34,8	73,3	80,1
Educación primaria	19.624	71,9	47,5	50,6	75,6	76,6
Trabajo social	4.265	84,1	57,3	52,4	74,8	76,2
Educación social	2.422	83,0	56,9	50,8	74,5	76,0
Ingeniería geomática, topografía y cartografía	806	32,8	60,9	52,7	76,4	73,9
Arquitectura técnica	3.849	38,7	50,4	46,1	75,8	74,6
Información y documentación	484	70,7	59,2	57,9	69,0	77,8
Ingeniería forestal y montes	765	35,6	52,5	50,7	76,5	72,4
Marketing	948	56,8	62,0	61,2	76,8	73,2
Química	1.971	56,9	26,6	32,6	72,9	75,9
Educación infantil	12.644	94,0	55,3	49,9	75,7	74,5
Publicidad y relaciones públicas	3.154	71,3	49,1	48,9	74,0	74,7
Actividad física y del deporte	3.866	21,2	46,2	53,5	74,8	71,8
Ingeniería de minas y energía	807	26,0	53,4	50,0	75,0	71,0
Veterinaria	1.423	70,6	44,9	48,0	71,6	74,8
Ingeniería naval y oceánica	553	21,7	52,2	35,8	75,5	67,5
Enfermería	11.700	80,6	44,8	49,0	67,9	74,5
Otros maestros	1.393	52,8	57,5	56,1	73,7	72,7
Economía	4.104	46,6	48,7	50,2	70,9	74,5
Ingeniería aeronáutica	1.543	24,2	50,1	53,4	73,5	69,4

En cuanto al comportamiento por sexo, existen diferencias a favor de los hombres en prácticamente todas las ingenierías, siendo las más destacadas Ingeniería agrícola, agropecuaria y medio rural e Ingeniería eléctrica, campos con un porcentaje de mujeres del 37,6% y 12,6% respectivamente. Por el contrario las mujeres consiguen mejores resultados en Logopedia, Información y documentación, Matemáticas y enfermería, campos con una mayor participación de mujeres, salvo en el caso de Matemáticas con un porcentaje de mujeres del 46,5%.

Llama la atención el caso de Educación infantil, pese a que sólo el 6% de los egresados son hombres, la tasa de afiliación de estos tanto el primer año como el último año después de egresar, es superior a la de las mujeres.

T.20. Campos de estudio con tasas de afiliación a la Seguridad Social más bajas el cuarto año después de egresar. Egresados curso 2013-14.

Unidad: Tasa (%)

	Nº egresados	2015	2016	2017	2018
Total	233.626	47,0	59,6	67,8	72,3
Criminología	1.335	39,5	45,8	51,8	59,1
Humanidades	640	36,7	43,3	53,4	58,3
Traducción e interpretación	1.917	26,3	42,6	50,8	56,5
Filosofía	809	27,3	35,7	46,5	56,1
Derecho	15.958	32,6	43,1	51,4	55,8
Historia	2.853	26,6	35,7	47,6	55,6
Historia del arte	1.541	29,5	39,1	48,7	55,2
Lenguas modernas y aplicadas	404	22,8	36,1	49,0	54,2
Otras lenguas extranjeras	557	24,8	35,4	46,0	50,8
Bellas artes	2.750	24,4	33,4	43,7	50,5

	Nº egresados	2015	2016	2017	2018
Grado	141.415	45,2	58,3	67,7	72,8
Odontología	763	45,6	54,7	60,6	62,9
Lengua inglesa	1.399	28,7	44,8	56,6	62,0
Política y gestión pública	803	34,1	45,8	53,7	58,2
Traducción e interpretación	1.416	24,6	41,6	51,5	57,3
Historia	1.594	20,8	33,2	47,0	56,9
Derecho	6.877	26,0	38,8	50,5	56,5
Historia del arte	941	25,4	37,5	48,5	56,1
Criminología	861	30,8	39,3	47,4	54,5
Lenguas modernas y aplicadas	404	22,8	36,1	49,0	54,2
Bellas artes	1.367	23,0	32,7	44,0	51,4

	Nº egresados	2015	2016	2017	2018
Ciclo	92.211	49,7	61,7	67,8	71,6
Arquitectura	3.567	36,2	47,8	55,6	60,8
Biología	1.401	26,8	40,5	51,2	59,3
Lengua inglesa	969	35,1	46,6	55,4	57,2
Filosofía	415	32,3	38,1	47,0	55,7
Derecho	9.081	37,6	46,4	52,0	55,3
Lenguas y dialectos españoles	712	31,2	39,2	48,5	54,6
Traducción e interpretación	501	31,1	45,5	48,9	54,3
Historia	1.259	33,9	38,8	48,4	54,0
Historia del arte	600	36,0	41,5	49,2	53,7
Bellas artes	1.383	25,8	34,1	43,4	49,7

Entre los campos con menor tasa de afiliación a la Seguridad Social están Bellas Artes, Historia, Historia del Arte, Derecho, Lenguas...

2. Porcentaje de afiliados en el régimen especial de trabajadores autónomos

El nivel de autoempleo entre los titulados universitarios, medido como el porcentaje de autónomos sobre las altas laborales de afiliados a la seguridad, es reducido entre los egresados universitarios y se observa además una tendencia a la baja. Sólo el 9% de los titulados universitarios se afilia a la Seguridad Social en régimen de autónomos el primer año, porcentaje que varía muy poco a lo largo de los años siguientes.

2.1.- Porcentaje de autónomos por tipo de universidad

T.21. Porcentaje de egresados universitarios afiliados a la Seguridad Social en el régimen de autónomos por tipo de universidad. Egresados curso 2013-14.

Unidad: porcentaje (%)

	Nº egresados	% mujeres	2015	2016	2017	2018
Total	233.626	58,5	9,0	8,5	8,7	8,9
Total U. Pública	195.982	58,4	8,3	7,7	7,9	8,1
Presencial	189.353	58,5	8,1	7,6	7,8	7,9
No Presencial	6.629	54,3	11,9	11,5	12,3	12,2
Total U. Privada	37.644	59,4	12,0	12,1	12,6	13,0
Presencial	31.356	58,0	13,1	13,0	13,4	13,9
No Presencial	6.288	65,9	8,0	8,6	8,8	8,7

	Nº egresados	% mujeres	2015	2016	2017	2018
Grado	141.415	63,1	8,1	7,8	7,9	8,1
Total U. Pública	112.315	63,1	7,3	6,9	7,1	7,3
Presencial	110.527	63,3	7,2	6,8	7,0	7,2
No Presencial	1.788	54,4	12,4	12,2	14,0	12,8
Total U. Privada	29.100	62,8	10,4	10,4	10,6	11,0
Presencial	25.015	61,5	11,0	10,8	11,1	11,5
No Presencial	4.085	70,8	7,5	7,9	7,6	7,5

	Nº egresados	% mujeres	2015	2016	2017	2018
Ciclo	92.211	51,6	10,3	9,7	9,9	10,2
Total U. Pública	83.667	52,0	9,4	8,7	8,9	9,1
Presencial	78.826	51,9	9,2	8,6	8,8	8,9
No Presencial	4.841	54,2	11,7	11,3	11,7	12,0
Total U. Privada	8.544	47,5	17,1	17,9	19,3	20,1
Presencial	6.341	44,3	20,9	21,3	22,6	23,7
No Presencial	2.203	56,7	8,9	9,8	10,9	10,9

El porcentaje de autónomos sobre los afiliados a la Seguridad Social en alta laboral se mantiene bastante estable a lo largo de los años.

T.22. Porcentaje de egresados universitarios afiliados a la Seguridad Social en el régimen de autónomos por tipo de universidad. Total egresados curso 2009-10.

Unidad: porcentaje (%)

	Nº egresados	% mujeres	2015	2016	2017	2018
Total	197.332	60,3	7,0	7,2	8,6	10,3
Total U. Pública	169.207	61,0	6,2	6,3	7,7	9,3
Presencial	164.333	61,1	6,1	6,3	7,6	9,2
No Presencial	4.874	57,7	7,4	8,5	9,7	11,3
Total U. Privada	28.125	56,0	11,4	12,2	14,5	16,3
Presencial	25.077	56,3	12,1	12,8	15,3	17,3
No Presencial	3.048	53,1	8,0	8,9	10,0	10,7

T.23. Porcentaje de egresados universitarios afiliados a la Seguridad Social en el régimen de autónomos por tipo de universidad. Total egresados curso 2012-13.

Unidad: porcentaje (%)

	Nº egresados	% mujeres	2015	2016	2017	2018
Total	213.910	57,6	10,3	10,3	10,2	10,2
Total U. Pública	180.368	57,6	9,4	9,4	9,2	9,3
Presencial	173.394	57,5	9,4	9,3	9,1	9,2
No Presencial	6.974	60,2	9,5	11,2	11,5	11,2
Total U. Privada	33.542	57,2	13,8	14,3	14,7	14,7
Presencial	29.359	57,0	14,7	15,0	15,3	15,2
No Presencial	4.183	58,1	9,2	10,1	11,0	11,5

G.18. Porcentaje de egresados universitarios afiliados a la Seguridad Social en el régimen de autónomos por tipo de universidad. Total egresados curso 2009-10, 2012-13, 2013-14.

Unidad: porcentaje (%)

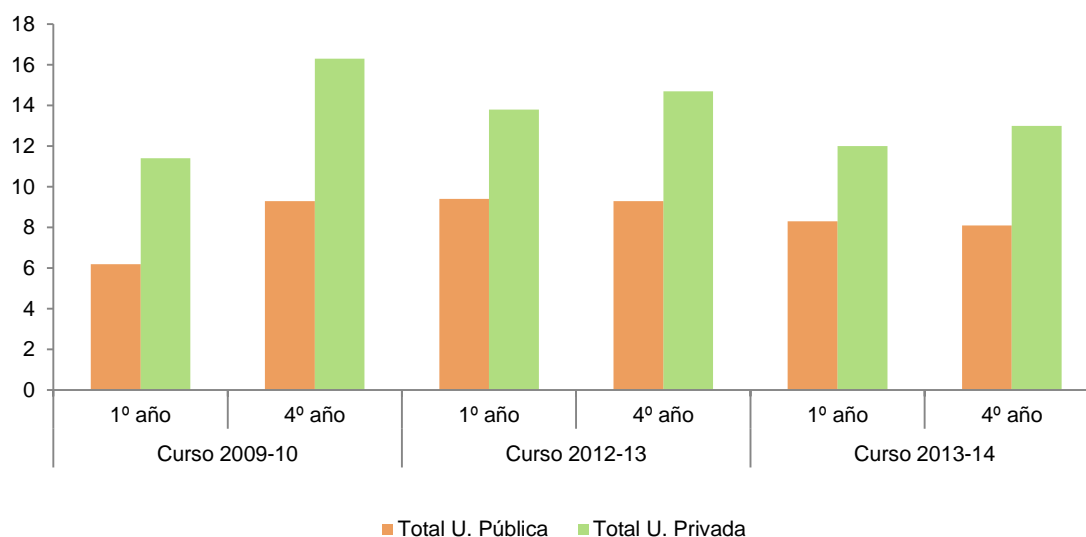

Como se vio anteriormente, el porcentaje de autónomos sobre las altas laborales de afiliados a la Seguridad Social, es reducido entre los egresados universitarios y se observa además una tendencia a la baja.

T.24. Porcentaje de egresados universitarios afiliados a la Seguridad Social en el régimen de autónomos por edad y tipo de universidad. Total egresados curso 2013-14.

Unidad: porcentaje (%)

	Total U. Pública				Total U. Privada			
	Presencial		No Presencial		Presencial		No Presencial	
	2015	2018	2015	2018	2015	2018	2015	2018
Total	8,1	7,9	11,9	12,2	13,1	13,9	8,0	8,7
Menores de 25 años	6,0	6,0	10,2	4,8	10,2	11,4	6,3	3,2
De 25 a 30 años	8,3	8,8	10,1	9,1	13,7	15,9	5,4	6,0
De 31 a 40 años	10,8	11,5	9,9	10,1	13,0	13,3	6,8	7,7
Mayores de 40 años	13,0	13,6	14,0	15,2	21,6	21,6	13,6	14,6

T.25. Porcentaje de egresados universitarios afiliados a la Seguridad Social en el régimen de autónomos por sexo y tipo de universidad. Total egresados curso 2013-14.

Unidad: porcentaje (%)

	Nº egresados	% Mujeres	2015		2016		2017		2018	
			Hombres	Mujeres	Hombres	Mujeres	Hombres	Mujeres	Hombres	Mujeres
Total	233.626	58,5	11,2	7,4	10,7	6,9	10,9	7,1	11,1	7,4
Total U. Pública	195.982	58,4	9,9	7,0	9,5	6,4	9,7	6,6	9,8	6,8
Presencial	189.353	58,5	9,7	6,8	9,3	6,3	9,6	6,4	9,7	6,7
No Presencial	6.629	54,3	13,9	10,2	13,5	9,8	14,1	10,8	13,7	10,9
Total U. Privada	37.644	59,4	16,6	8,9	16,7	9,0	17,0	9,6	17,4	10,0
Presencial	31.356	58,0	17,8	9,6	17,6	9,6	18,0	10,1	18,3	10,8
No Presencial	6.288	65,9	11,1	6,4	12,2	6,7	11,9	7,2	11,9	7,0

G.19. Porcentaje de egresados universitarios afiliados a la Seguridad Social en el régimen de autónomos por sexo y tipo de universidad. Total egresados curso 2013-14.

Unidad: porcentaje (%)

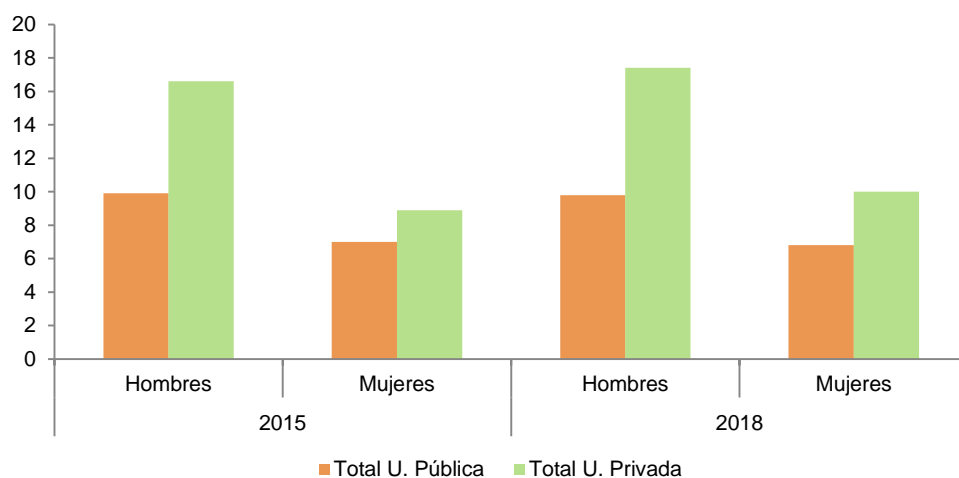

En la distribución por sexo, observamos que hay una diferencia sustancial, sobre todo en universidades privadas, donde el porcentaje de autónomos en el caso de los hombres es prácticamente el doble que en el caso de las mujeres.

2.2.- Porcentaje de autónomos por rama de enseñanza

T.26. Porcentajes de egresados universitarios afiliados a la Seguridad Social en régimen de autónomos por rama de enseñanza. Egresados curso 2013-14.

Unidad: porcentaje (%)

	Nº egresados	% Mujeres	2015	2016	2017	2018
Total	233.626	58,5	9,0	8,5	8,7	8,9
Ciencias Sociales y Jurídicas	119.394	65,7	7,0	6,7	7,0	7,2
Ingeniería y Arquitectura	48.230	27,9	9,3	9,6	9,5	9,6
Artes y Humanidades	18.090	65,1	10,0	9,9	9,8	10,6
Ciencias de la Salud	35.590	73,2	16,4	13,3	13,8	13,9
Ciencias	12.322	57,2	6,7	4,9	4,5	4,4

	Nº egresados	% Mujeres	2015	2016	2017	2018
Grado	141.415	63,1	8,1	7,8	7,9	8,1
Ciencias Sociales y Jurídicas	76.187	69,2	5,3	5,2	5,5	5,7
Ingeniería y Arquitectura	21.025	26,5	9,8	9,2	8,8	8,8
Artes y Humanidades	10.724	66,7	10,3	10,2	9,6	10,3
Ciencias de la Salud	26.414	74,9	14,7	13,9	14,6	14,8
Ciencias	7.065	55,9	5,0	3,4	3,1	2,8

	Nº egresados	% Mujeres	2015	2016	2017	2018
Ciclo	92.211	51,6	10,3	9,7	9,9	10,2
Ciencias Sociales y Jurídicas	43.207	59,5	9,7	9,4	9,8	10,0
Ingeniería y Arquitectura	27.205	29,0	9,0	9,8	10,0	10,3
Artes y Humanidades	7.366	62,7	9,8	9,6	10,1	11,1
Ciencias de la Salud	9.176	68,3	24,4	11,8	11,8	11,8
Ciencias	5.257	58,9	8,1	6,8	6,5	6,4

La rama que presenta entre sus egresados un mayor porcentaje de autónomos, tanto en el primer año como en el cuarto, es Ciencias de la Salud ya que incluye titulaciones con una alta propensión al ejercicio de la profesión por cuenta propia. Por ejemplo, si nos fijamos en los estudios de Grado en el cuarto año después de egresar, aunque en Enfermería el porcentaje de autónomos es bajo, apenas supera el 2%, en Fisioterapia y Logopedia, uno de cada tres egresados es autónomo, y en Odontología y Podología más del 70%, son autónomos.

La diferencia en este campo a favor de Ciclo es debida al efecto de los estudios de Medicina (caso contrario a enfermería con la mayoría de sus egresados en grado), afectados el primer año después de egresar por la preparación del MIR. A la baja tasa de empleo por la preparación del MIR se le une el ejercicio autónomo de los pocos que están trabajando, lo que hace que casi uno de cada cuatro de los que están afiliados a la Seguridad Social en alta laboral lo estén en el régimen de autónomos.

G.20. Porcentajes de egresados universitarios afiliados a la Seguridad Social en régimen de autónomos por rama de enseñanza. Egresados curso 2013-14.

Unidad: porcentaje (%)

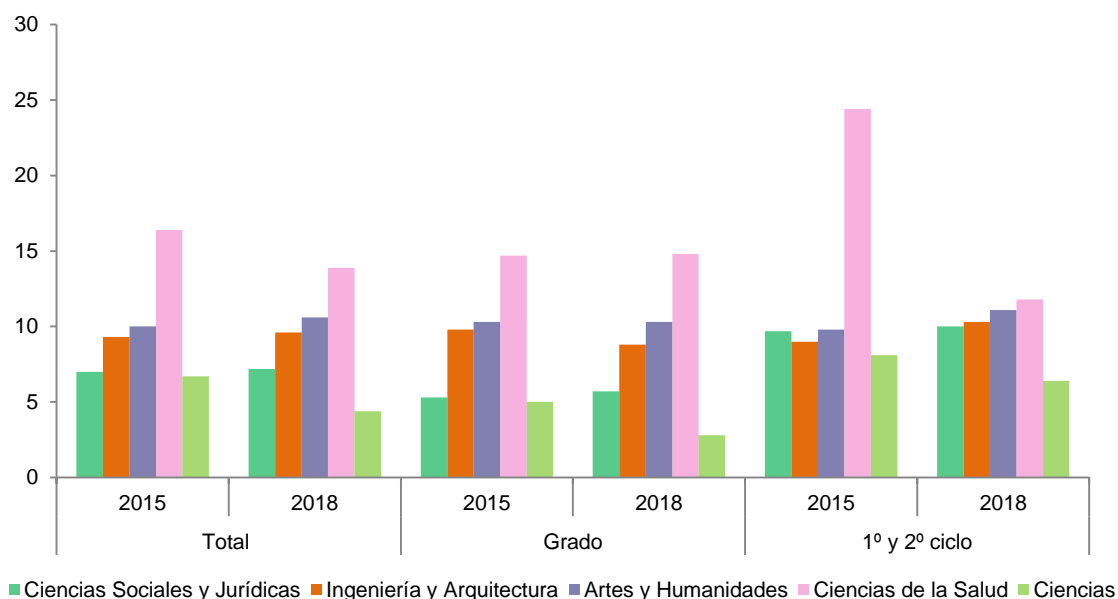

La rama de Ciencias que partía ya de por sí de porcentajes bajos, acentúa esa tendencia a lo largo de los años hasta quedarse en un 2,8% el cuarto año en los estudios de Grado y en un 6,4% en el caso de estudiantes de Ciclo. En Ciencias Sociales y Jurídicas y en Ciencias de la Salud se observa una diferencia entre el comportamiento de Ciclo y Grado, probablemente debido a que algunas titulaciones de Grado que se corresponden con las de Ciclo están clasificadas en diferentes ramas de enseñanza (Anexo II).

T.27. Porcentaje de egresados universitarios afiliados a la Seguridad Social en el régimen de autónomos por rama de enseñanza y tipo de universidad. Total egresados curso 2013-14.

Unidad: porcentaje (%)

	Ciencias Sociales y Jurídicas		Ingeniería y Arquitectura		Artes y Humanidades		Ciencias de la Salud		Ciencias	
	2015	2018	2015	2018	2015	2018	2015	2018	2015	2018
Total	7,0	7,2	9,3	9,6	10,0	10,6	16,4	13,9	6,7	4,4
Total U. Pública	6,8	6,9	8,4	8,7	10,0	10,3	13,4	11,2	6,4	4,1
Presencial	6,5	6,7	8,4	8,7	9,5	10,2	13,2	11,1	6,2	4,0
No Presencial	11,2	11,8	9,7	8,5	13,4	13,0	25,6	24,5	10,4	8,7
Total U. Privada	7,7	8,5	14,9	16,1	11,4	15,7	26,3	24,8	16,1	11,4
Presencial	7,8	8,7	15,5	16,7	12,6	16,3	26,2	24,7	16,1	11,4
No Presencial	7,4	8,1	8,3	8,4	8,0	12,9	30,1	28,5		

T.28. Porcentajes de egresados universitarios afiliados a la Seguridad Social en régimen de autónomos por sexo y rama de enseñanza. Total egresados curso 2013-14.

Unidad: porcentaje (%)

	Total egresados	% Mujeres	2015		2016		2017		2018	
			Hombres	Mujeres	Hombres	Mujeres	Hombres	Mujeres	Hombres	Mujeres
Total	233.626	58,5	11,2	7,4	10,7	6,9	10,9	7,1	11,1	7,4
Ciencias Sociales y Jurídicas	119.394	65,7	10,4	5,3	9,8	5,1	10,4	5,3	10,4	5,6
Ingeniería y Arquitectura	48.230	27,9	9,5	8,8	9,7	9,0	9,8	8,7	10,0	8,7
Artes y Humanidades	18.090	65,1	13,5	8,4	12,6	8,6	12,6	8,4	13,3	9,2
Ciencias de la Salud	35.590	73,2	24,8	13,5	19,9	10,9	20,0	11,6	19,8	11,9
Ciencias	12.322	57,2	7,8	6,0	5,4	4,6	5,0	4,2	4,6	4,2

Una vez más se observa la tendencia ya expuesta, el porcentaje de autónomos es sensiblemente mayor también por ramas de enseñanza entre los hombres.

G.21. Porcentajes de egresados universitarios afiliados a la Seguridad Social en régimen de autónomos por sexo y rama de enseñanza el último año después de egresar. Total egresados curso 2013-14. Unidad: porcentaje (%)

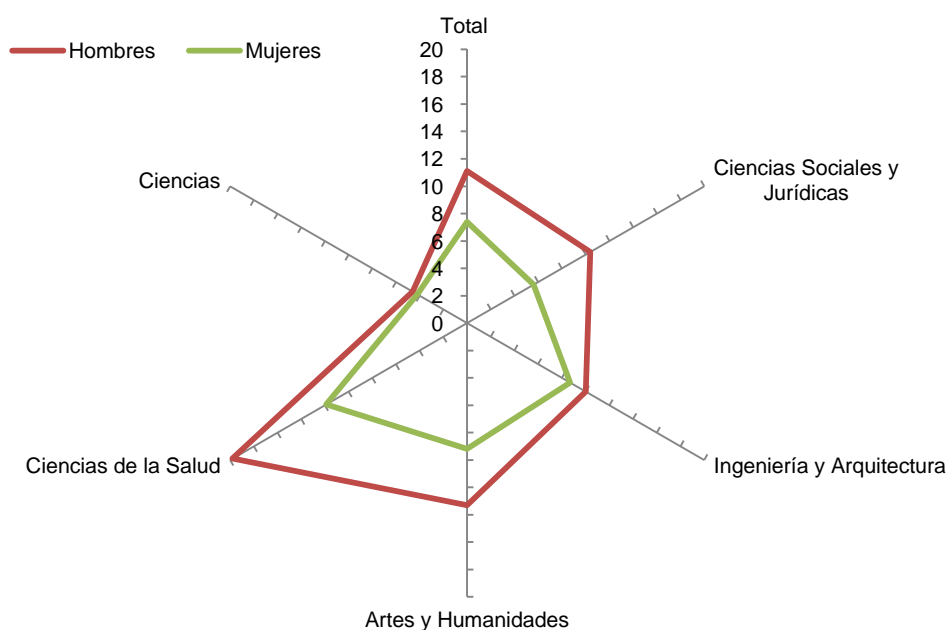

2.2.- Porcentaje de autónomos por ámbito de estudio

T.29. Porcentajes de egresados universitarios afiliados a la Seguridad Social en régimen de autónomos por ámbito de estudio. Egresados curso 2013-14.

Unidad: porcentaje (%)

	Nº egresados	% Mujeres	2015	2016	2017	2018
Total	233.626	58,5	9,0	8,5	8,7	8,9
Agricultura, ganadería y pesca	2.401	37,7	14,7	14,7	13,9	13,0
Arquitectura y construcción	13.828	38,0	20,0	20,8	19,8	19,4
Artes	8.208	64,3	13,2	13,0	14,8	15,9
Ciencias de la vida	6.617	60,9	5,9	4,2	3,6	3,7
Ciencias Físicas, químicas, geológicas	3.518	47,8	5,9	3,5	3,6	3,3
Ciencias sociales y del comportamiento	17.153	63,2	10,4	9,7	11,1	11,7
Derecho	15.791	57,3	12,7	11,0	11,0	11,4
Educación comercial y administración	33.090	56,5	7,7	7,4	7,5	7,9
Formación de personal docente y ciencias de la educación	41.108	80,1	3,9	3,8	3,9	3,9
Humanidades	11.872	63,9	8,8	8,7	8,0	8,4
Industria manufacturera y producción	1.952	48,2	9,6	10,0	10,3	10,0
Informática	6.957	15,8	5,3	5,6	5,6	5,8
Ingeniería y profesiones afines	23.093	24,9	5,5	5,1	5,1	5,4
Matemáticas y estadística	1.231	49,4	3,8	4,1	3,5	3,2
Periodismo e información	4.435	64,0	9,3	9,6	10,2	10,7
Protección del medio ambiente	111	47,7	10,0	8,9	13,8	8,5
Salud	28.977	73,6	16,8	13,1	13,6	13,5
Servicios de seguridad	153	22,9	2,9	4,0	8,4	7,6
Servicios de transporte	199	16,6	9,6	10,0	11,4	11,0
Servicios personales	7.244	44,8	8,4	9,1	9,9	10,7
Servicios Sociales	4.265	84,1	2,6	2,8	3,0	2,7
Veterinaria	1.423	70,6	21,3	20,2	18,4	16,3

	Nº egresados	% Mujeres	2015	2016	2017	2018
Grado	141.415	63,1	8,1	7,8	7,9	8,1
Agricultura, ganadería y pesca	837	36,9	12,5	12,8	12,2	10,6
Arquitectura y construcción	6.225	33,6	18,9	17,5	16,4	15,6
Artes	5.148	64,0	14,1	13,5	15,0	15,8
Ciencias de la vida	4.029	61,6	4,7	2,9	2,4	2,5
Ciencias Físicas, químicas, geológicas	1.839	43,4	3,2	1,9	2,2	1,8
Ciencias sociales y del comportamiento	9.616	64,6	9,1	8,4	10,3	11,2
Derecho	6.710	59,2	13,4	9,5	9,5	10,0
Educación comercial y administración	17.015	57,9	6,7	6,5	6,7	7,2
Formación de personal docente y ciencias de la educación	35.004	81,0	3,4	3,4	3,5	3,5
Humanidades	7.372	65,9	8,2	8,7	7,8	8,0
Industria manufacturera y producción	992	48,4	11,9	10,9	10,5	10,0
Informática	2.614	14,3	4,7	4,9	4,8	5,2
Ingeniería y profesiones afines	10.988	25,3	6,2	5,6	5,3	5,4
Matemáticas y estadística	619	46,2	2,1	2,9	2,9	1,7
Periodismo e información	2.568	65,4	8,1	8,5	9,1	10,6
Protección del medio ambiente	111	47,7	10,0	8,9	13,8	8,5
Salud	20.955	75,7	15,1	14,1	14,7	14,5
Servicios de seguridad	153	22,9	2,9	4,0	8,4	7,6
Servicios de transporte	37	10,8	13,6	16,7	22,2	20,0
Servicios personales	4.921	46,4	7,3	8,5	8,9	10,3
Servicios Sociales	3.598	85,6	2,1	2,4	2,7	2,5
Veterinaria	64	65,6	9,1	28,6	22,9	17,3

Ciclo	Nº egresados	% Mujeres	2015	2016	2017	2018
	92211	51,6	10,3	9,7	9,9	10,2
Agricultura, ganadería y pesca	1564	38,1	15,9	15,8	15,0	14,4
Arquitectura y construcción	7603	41,6	21,0	23,6	23,1	22,9
Artes	3060	64,6	11,8	12,3	14,3	16,0
Ciencias de la vida	2588	59,8	7,0	6,0	5,5	5,7
Ciencias Físicas, químicas, geológicas	1679	52,7	7,8	5,3	5,3	5,0
Ciencias sociales y del comportamiento	7537	61,5	11,6	11,1	12,0	12,2
Derecho	9081	56,0	12,3	12,0	12,0	12,4
Educación comercial y administración	16075	54,9	8,7	8,3	8,4	8,7
Formación de personal docente y ciencias de la educación	6104	75,3	6,7	6,3	6,5	6,4
Humanidades	4500	60,6	9,5	8,8	8,4	9,0
Industria manufacturera y producción	960	48,0	7,7	9,1	10,1	10,0
Informática	4343	16,7	5,6	6,0	6,2	6,1
Ingeniería y profesiones afines	12105	24,5	4,9	4,8	5,0	5,4
Matemáticas y estadística	612	52,6	5,2	5,2	4,1	4,8
Periodismo e información	1867	62,0	10,7	10,9	11,7	11,0
Protección del medio ambiente						
Salud	8022	68,1	24,9	10,7	11,0	11,4
Servicios de seguridad						
Servicios de transporte	162	17,9	8,2	8,1	8,3	8,5
Servicios personales	2323	41,5	10,5	10,4	11,8	11,4
Servicios Sociales	667	76,0	4,9	4,9	4,5	3,8
Veterinaria	1359	70,8	21,8	19,9	18,2	16,2

G.22. Porcentajes de egresados universitarios afiliados a la Seguridad Social en régimen de autónomos por rama de enseñanza. Total egresados curso 2013-14

Unidad: porcentaje (%)

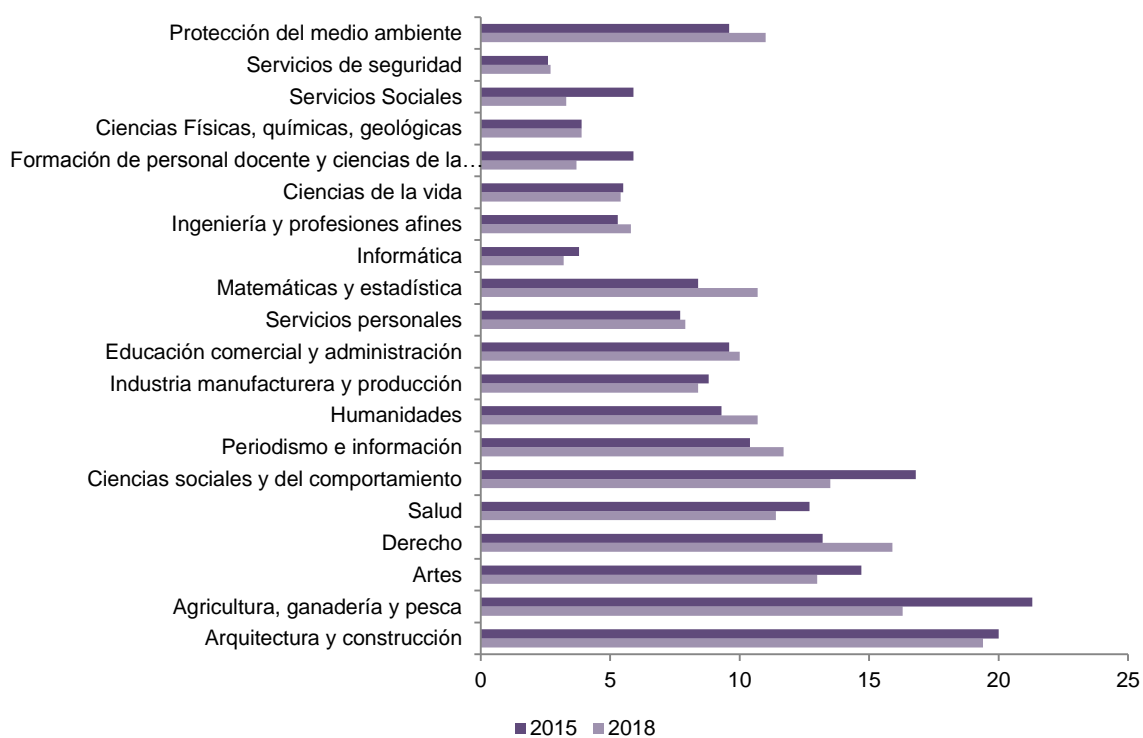

T.30. Porcentajes de egresados universitarios afiliados a la Seguridad Social en régimen de autónomos por sexo y ámbito de estudio. Total egresados curso 2013-14.

Unidad: porcentaje (%)

Total	Nº egresados	% Mujeres	2015		2018	
			Hombres	Mujeres	Hombres	Mujeres
	233.626	58,5	11,2	7,4	11,1	7,4
Agricultura, ganadería y pesca	2.401	37,7	16,7	10,9	15,2	9,3
Arquitectura y construcción	13.828	38,0	21,1	18,0	21,0	16,6
Artes	8.208	64,3	18,5	10,2	21,0	12,9
Ciencias de la vida	6.617	60,9	7,8	4,7	4,2	3,4
Ciencias Físicas, químicas, geológicas	3.518	47,8	6,9	4,9	3,3	3,2
Ciencias sociales y del comportamiento	17.153	63,2	11,0	10,1	11,0	12,0
Derecho	15.791	57,3	16,6	9,4	15,1	8,6
Educación comercial y administración	33.090	56,5	10,8	5,4	10,7	5,8
Formación de personal docente y ciencias de la educación	41.108	80,1	5,2	3,6	5,2	3,6
Humanidades	11.872	63,9	11,2	7,6	9,8	7,6
Industria manufacturera y producción	1.952	48,2	10,6	8,5	12,3	7,5
Informática	6.957	15,8	5,9	2,0	6,3	2,7
Ingeniería y profesiones afines	23.093	24,9	5,9	4,0	6,0	3,5
Matemáticas y estadística	1.231	49,4	4,2	3,4	3,6	2,9
Periodismo e información	4.435	64,0	12,6	7,5	13,7	9,2
Protección del medio ambiente	111	47,7	10,5	9,1	11,1	5,7
Salud	28.977	73,6	26,4	13,6	20,5	11,1
Servicios de seguridad	153	22,9	4,3	0,0	7,8	7,1
Servicios de transporte	199	16,6	9,6	10,0	11,9	5,6
Servicios personales	7.244	44,8	10,2	6,2	13,1	7,5
Servicios Sociales	4.265	84,1	3,9	2,3	2,8	2,7
Veterinaria	1.423	70,6	29,3	18,3	21,7	14,1

El porcentaje de autónomos es mayor también por ámbitos de estudio entre los hombres, salvo en el ámbito de Ciencias sociales y del comportamiento con un porcentaje de mujeres autónomas de 12% frente al 11% de autónomos.

3. Tipo de contrato (indefinido/temporal) de los trabajadores por cuenta ajena

Este indicador mide el porcentaje de contratos indefinidos/temporales de los egresados universitarios que están dados de alta laboral en la Seguridad Social por cuenta ajena a fecha fija (23 de marzo de cada año que se estudia) con respecto al total de contratos.

3.1.- Tipo de contrato por tipo de universidad

T.31. Tipo de contrato de los egresados universitarios afiliados a la Seguridad Social por cuenta ajena por tipo de universidad. Egresados curso 2013-14.

Unidad: porcentaje (%)

	Nº egresados	% mujeres	2015		2016		2017		2018	
			Indefinido	Temporal	Indefinido	Temporal	Indefinido	Temporal	Indefinido	Temporal
Total	233.626	58,5	48,4	51,6	50,1	49,9	52,4	47,6	51,7	48,3
Total U. Pública	195.982	58,4	48,0	52,0	49,7	50,3	52,0	48,0	51,3	48,7
Presencial	189.353	58,5	47,1	52,9	49,0	51,0	51,5	48,5	50,9	49,1
No Presencial	6.629	54,3	69,3	30,7	70,5	29,5	70,3	29,7	67,7	32,3
Total U. Privada	37.644	59,4	50,2	49,8	52,1	47,9	54,9	45,1	53,3	46,7
Presencial	31.356	58,0	48,2	51,8	50,7	49,3	53,9	46,1	52,3	47,7
No Presencial	6.288	65,9	57,1	42,9	58,4	41,6	60,0	40,0	58,6	41,4

Grado	Nº egresados	% mujeres	2015		2016		2017		2018	
			Indefinido	Temporal	Indefinido	Temporal	Indefinido	Temporal	Indefinido	Temporal
Total	141.415	63,1	42,7	57,3	45,3	54,7	47,7	52,3	46,7	53,3
Total U. Pública	112.315	63,1	42,1	57,9	45,0	55,0	47,4	52,6	46,4	53,6
Presencial	110.527	63,3	41,7	58,3	44,7	55,3	47,2	52,8	46,3	53,7
No Presencial	1.788	54,4	62,7	37,3	64,0	36,0	63,8	36,2	59,6	40,4
Total U. Privada	29.100	62,8	44,5	55,5	46,3	53,7	49,2	50,8	47,7	52,3
Presencial	25.015	61,5	44,3	55,7	46,2	53,8	49,2	50,8	47,6	52,4
No Presencial	4.085	70,8	45,4	54,6	46,6	53,4	49,4	50,6	48,1	51,9

Ciclo	Nº egresados	% mujeres	2015		2016		2017		2018	
			Indefinido	Temporal	Indefinido	Temporal	Indefinido	Temporal	Indefinido	Temporal
Total	92.211	51,6	56,4	43,6	56,9	43,1	59,4	40,6	59,3	40,7
Total U. Pública	83.667	52,0	55,0	45,0	55,3	44,7	57,9	42,1	58,0	42,0
Presencial	78.826	51,9	53,8	46,2	54,4	45,6	57,3	42,7	57,4	42,6
No Presencial	4.841	54,2	71,6	28,4	72,8	27,2	72,7	27,3	70,8	29,2
Total U. Privada	8.544	47,5	67,7	32,3	71,8	28,2	74,7	25,3	73,7	26,3
Presencial	6.341	44,3	63,1	36,9	69,0	31,0	73,7	26,3	73,1	26,9
No Presencial	2.203	56,7	76,5	23,5	78,2	21,8	76,9	23,1	75,2	24,8

En general observamos que no hay mejoras sustanciales a lo largo de los años en relación al tipo de contrato, sin embargo, si nos fijamos en el tipo de universidad, hay una diferencia importante entre universidades públicas y privadas, el porcentaje de contratos indefinidos que se presenta en las universidades privadas es mayor que el que se presenta en la públicas, sin embargo, esta diferencia se reduce en el caso de Grado. De nuevo, para analizar esta diferencia, es necesario tener en cuenta que existe un conjunto de titulaciones que, en su gran mayoría, sólo se imparten en universidades públicas, siendo muy escasa la presencia de estas titulaciones entre la oferta de las universidades privada (Anexo I).

T.32. Tipo de contrato de los egresados universitarios afiliados a la Seguridad Social por cuenta ajena por edad y tipo de universidad al primer año de egresar. Total egresados curso 2013-14.

Unidad: porcentaje (%)

	Nº egresados	% edad	Total U. Pública				Total U. Privada			
			Presencial		No Presencial		Presencial		No Presencial	
			Indefinido	Temporal	Indefinido	Temporal	Indefinido	Temporal	Indefinido	Temporal
Total	233.626	100	47,1	52,9	69,3	30,7	48,2	51,8	57,1	42,9
Menores de 25 años	112.067	48	37,8	62,2	29,8	70,2	42,6	57,4	30,3	69,7
De 25 a 30 años	75.368	32	47,7	52,3	53,5	46,5	46,4	53,6	53,7	46,3
De 31 a 40 años	30.597	13	62,0	38,0	69,7	30,3	54,2	45,8	56,2	43,8
Mayores de 40 años	15.594	6	67,1	32,9	77,3	22,7	66,0	34,0	69,1	30,9

T.33. Tipo de contrato de los egresados universitarios afiliados a la Seguridad Social por cuenta ajena por edad y tipo de universidad al cuarto año de egresar. Total egresados curso 2013-14.

Unidad: porcentaje (%)

	Nº egresados	% edad	Total U. Pública				Total U. Privada			
			Presencial		No Presencial		Presencial		No Presencial	
			Indefinido	Temporal	Indefinido	Temporal	Indefinido	Temporal	Indefinido	Temporal
Total	233.626	100	50,9	49,1	67,7	32,3	52,3	47,7	58,6	41,4
Menores de 25 años	112.067	48	44,4	55,6	35,2	64,8	50,3	49,7	34,6	65,4
De 25 a 30 años	75.368	32	56,9	43,1	55,5	44,5	54,6	45,4	57,7	42,3
De 31 a 40 años	30.597	13	60,9	39,1	69,7	30,3	53,1	46,9	58,2	41,8
Mayores de 40 años	15.594	6	62,0	38,0	73,9	26,1	55,5	44,5	66,0	34,0

G.23. Porcentaje de contratación temporal de los egresados afiliados a la Seguridad Social por cuenta ajena por edad y tipo de universidad. Total egresados curso 2013-14.

Unidad: porcentaje (%)

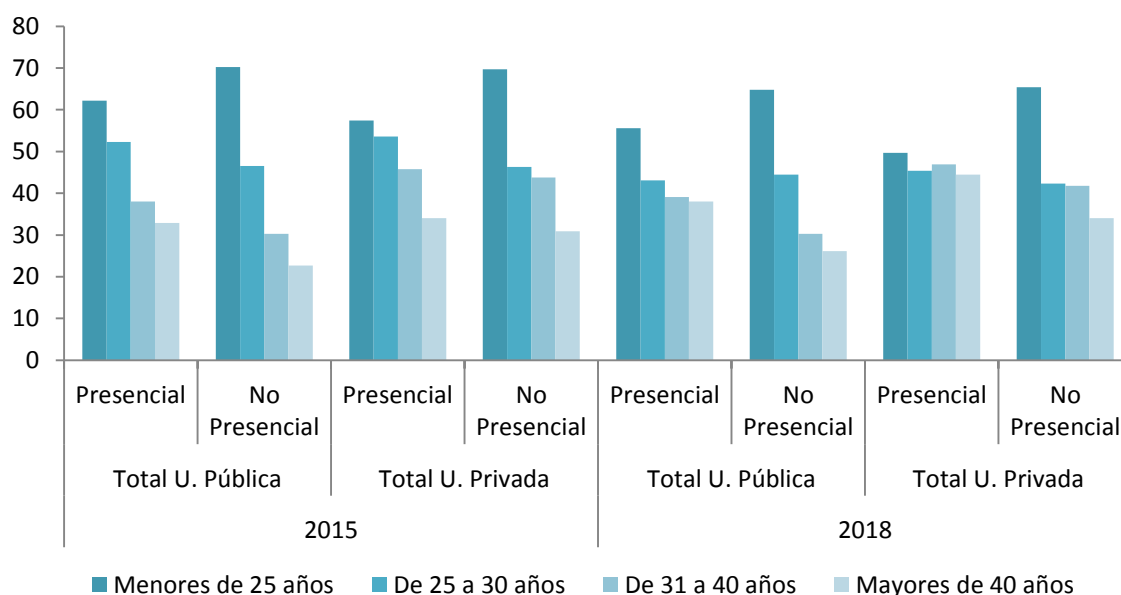

La temporalidad afecta de manera especial al colectivo de jóvenes menores de 25 años, con un porcentaje de contratación temporal superior al 57 % en todos los tipos de universidad al primer año de egresar y superior al 49% al cuarto año. Este colectivo representa el 48% del total de egresados.

La situación más favorable la presentan los mayores de 40 años en todos los casos, representando éstos el 6% del total de egresados. Si bien en todas las franjas de edad el porcentaje de temporalidad se mantiene por encima del 25% al cuarto año de egresar.

T.34. Tipo de contrato de los egresados universitarios afiliados a la Seguridad Social por cuenta ajena por tipo de universidad. Egresados cursos 2012-13 y 2009-10.

Unidad: porcentaje (%)

	Curso 2012-13				Curso 2009-10			
	1º año		4 año		1º año		4 año	
	Indefinido	Temporal	Indefinido	Temporal	Indefinido	Temporal	Indefinido	Temporal
Total	52,1	47,9	56,5	43,5	48,2	51,8	50,7	49,3
Total U. Pública	51,2	48,8	55,6	44,4	47,2	52,8	49,7	50,3
Presencial	50,2	49,8	55,3	44,7	46,5	53,5	49,3	50,7
No Presencial	70,4	29,6	67,2	32,8	68,0	32,0	68,7	31,3
Total U. Privada	56,2	43,8	61,6	38,4	54,1	45,9	57,6	42,4
Presencial	52,0	48,0	59,7	40,3	47,9	52,1	53,7	46,3
No Presencial	75,5	24,5	74,3	25,7	82,8	17,2	81,6	18,4

Atendiendo al tipo de contrato, los resultados son muy similares a los obtenidos en 2009-10. En relación al curso 2012-13 se percibe un ligero aumento de la temporalidad de los contratos, sobre todo, en el caso de las universidades privadas no presenciales, con un 25,7% de contratos de tipo temporal al cuarto año para los egresados del curso 2012-13 frente a un 41,4% al cuarto año para los egresados del curso 2013-14.

G.24. Tipo de contrato de los egresados universitarios afiliados a la Seguridad Social por cuenta ajena al cuarto año por tipo de universidad. Total egresados cursos 2009-10, 2012-13 y 2013-14.

Unidad: porcentaje (%)

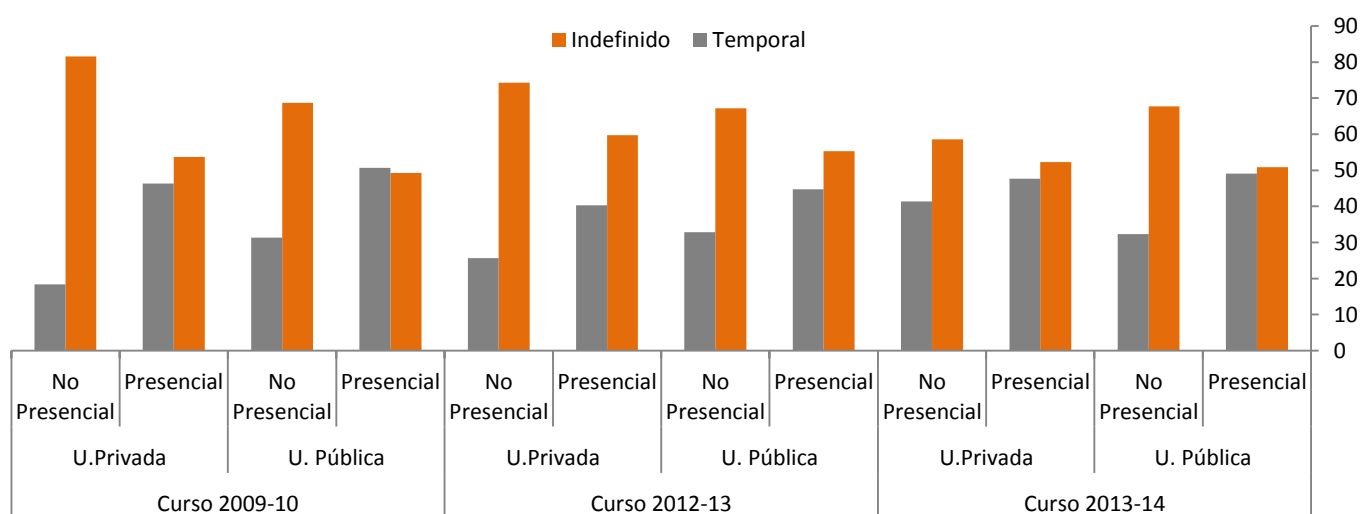

T.35. Porcentaje de contratación indefinida de los egresados universitarios afiliados a la Seguridad Social por cuenta ajena por sexo y tipo de universidad. Egresados curso 2013-14.

Unidad: porcentaje (%)

			2015		2016		2017		2018	
	Total egresados	% Mujeres	Hombres	Mujeres	Hombres	Mujeres	Hombres	Mujeres	Hombres	Mujeres
	Total	233.626	58,5	56,7	42,5	58,1	44,4	60,1	47,1	59,6
Total U. Pública	195.982	58,4	55,7	42,4	57,3	44,2	59,4	46,7	58,9	46,0
Presencial	189.353	58,5	54,7	41,6	56,6	43,6	58,8	46,3	58,4	45,7
No Presencial	6.629	54,3	78,1	62,3	78,6	64,0	79,2	63,1	77,7	59,7
Total U. Privada	37.644	59,4	61,1	43,1	62,3	45,6	64,2	48,8	63,4	46,7
Presencial	31.356	58,0	58,6	41,0	60,0	44,3	62,5	47,9	61,6	46,0
No Presencial	6.288	65,9	71,7	49,5	73,8	50,4	73,8	52,7	73,8	50,4

G.25. Porcentaje de contratación indefinida de los egresados afiliados a la Seguridad Social por cuenta ajena por sexo y tipo de universidad. Total egresados cursos 2009-10, 2012-13 y 2013-14.

Unidad: porcentaje (%)

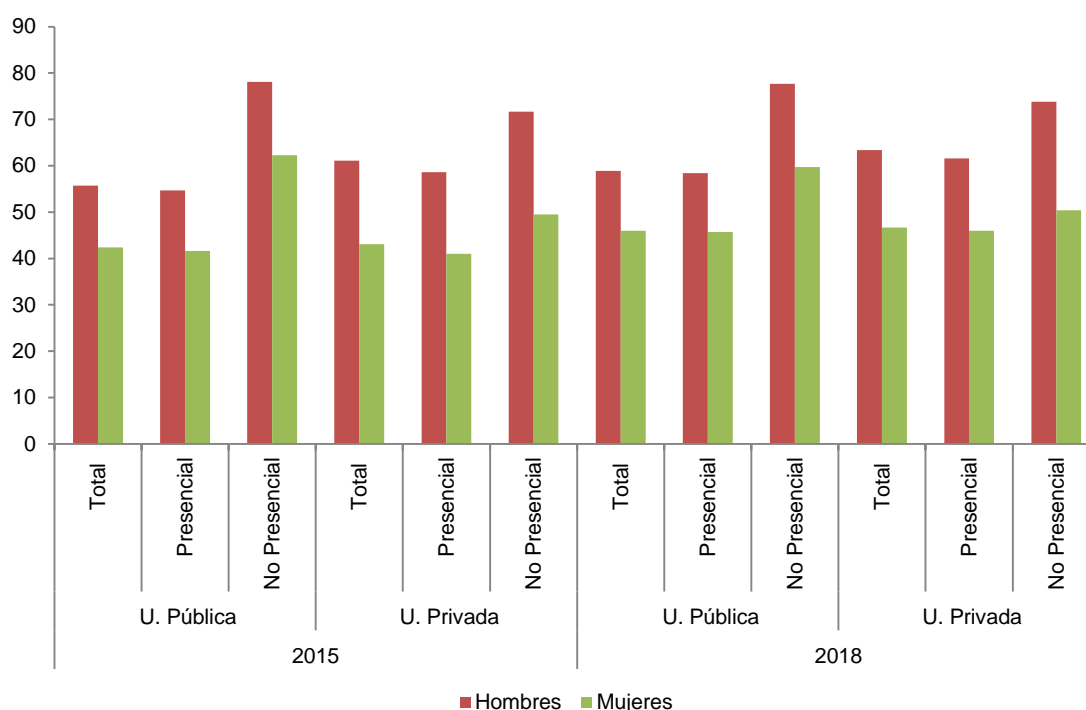

En cuanto a la distribución por sexo, hay una tendencia clara, el porcentaje de contratos indefinidos es superior en el caso de los hombres en todos los casos y en ambos tipos de universidad.

3.2.- Tipo de contrato por rama de enseñanza.

T.36. Tipo de contrato de los egresados universitarios afiliados a la Seguridad Social por cuenta ajena por rama de enseñanza. Egresados curso 2013-14.

Unidad: porcentaje (%)

			2015		2016		2017		2018	
	Nº egresados	% Mujeres	Indefinido	Temporal	Indefinido	Temporal	Indefinido	Temporal	Indefinido	Temporal
	Total	233.626	58,5	48,4	51,6	50,1	49,9	52,4	47,6	51,7
Ciencias Sociales y Jurídicas	119.394	65,7	45,7	54,3	50,3	49,7	53,8	46,2	53,3	46,7
Ingeniería y Arquitectura	48.230	27,9	62,0	38,0	66,4	33,6	67,7	32,3	67,2	32,8
Artes y Humanidades	18.090	65,1	43,1	56,9	42,3	57,7	42,5	57,5	40,3	59,7
Ciencias de la Salud	35.590	73,2	36,7	63,3	32,0	68,0	34,1	65,9	33,0	67,0
Ciencias	12.322	57,2	45,5	54,5	39,6	60,4	39,4	60,6	38,0	62,0

Grado			2015		2016		2017		2018	
	Nº egresados	% Mujeres	Indefinido	Temporal	Indefinido	Temporal	Indefinido	Temporal	Indefinido	Temporal
	Grado	141.415	63,1	42,7	57,3	45,3	54,7	47,7	52,3	46,7
Ciencias Sociales y Jurídicas	76.187	69,2	39,8	60,2	44,4	55,6	48,2	51,8	47,7	52,3
Ingeniería y Arquitectura	21.025	26,5	62,7	37,3	66,2	33,8	64,7	35,3	63,2	36,8
Artes y Humanidades	10.724	66,7	40,3	59,7	39,3	60,7	40,2	59,8	37,9	62,1
Ciencias de la Salud	26.414	74,9	34,7	65,3	35,4	64,6	37,5	62,5	35,7	64,3
Ciencias	7.065	55,9	42,3	57,7	32,8	67,2	33,1	66,9	32,3	67,7

Grado			2015		2016		2017		2018	
	Nº egresados	% Mujeres	Indefinido	Temporal	Indefinido	Temporal	Indefinido	Temporal	Indefinido	Temporal
	Grado	92.211	51,6	56,4	43,6	56,9	43,1	59,4	40,6	59,3
Ciencias Sociales y Jurídicas	43.207	59,5	55,6	44,4	61,0	39,0	64,0	36,0	64,0	36,0
Ingeniería y Arquitectura	27.205	29,0	61,6	38,4	66,5	33,5	69,9	30,1	70,3	29,7
Artes y Humanidades	7.366	62,7	46,0	54,0	46,5	53,5	46,0	54,0	44,2	55,8
Ciencias de la Salud	9.176	68,3	47,2	52,8	24,1	75,9	26,5	73,5	26,7	73,3
Ciencias	5.257	58,9	47,9	52,1	47,9	52,1	48,2	51,8	46,1	53,9

G.26. Tipo de contrato de los egresados universitarios afiliados a la Seguridad Social por cuenta ajena por rama de enseñanza. Egresados curso 2013-14.

Unidad: porcentaje (%)

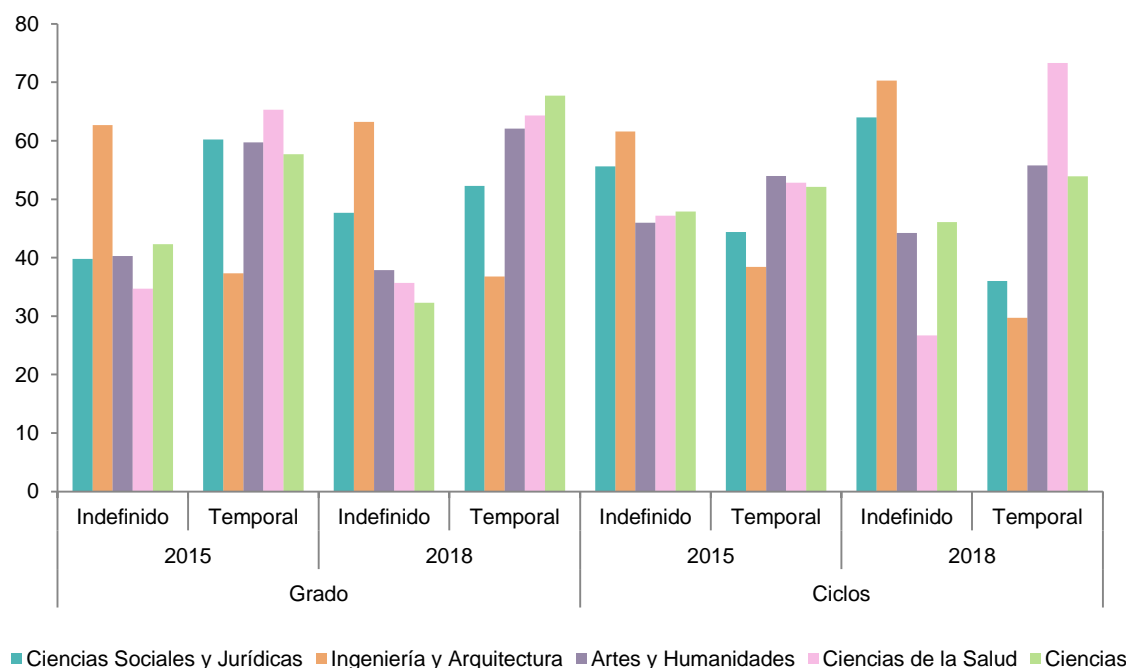

En el caso de los estudios de Grado, la mayor temporalidad se observa en las ramas de Ciencias, Ciencias de la Salud y Artes y Humanidades, con porcentajes de contratos temporales al cuarto año de egresar del 62%, 64% y 68% respectivamente. En los estudios de Ciclo es en la rama de Ciencias de las Salud, con más del 73% de contratos temporales al cuarto año, donde detectamos la temporalidad más alta.

El caso contrario, tanto en Grado como en Ciclo, lo encontramos en la rama de la Ingeniería y Arquitectura, donde el porcentaje de contratos temporales se reduce a un 37% en Grado y a un 30% en Ciclo, considerando siempre el cuarto año después de egresar.

T.37. Tipo de contrato de los egresados universitarios afiliados a la Seguridad Social por cuenta ajena al primer y cuarto año de egresar por rama de enseñanza. Total egresados cursos 2012-13 y 2009-10.

Unidad: porcentaje (%)

	Curso 2009-10				Curso 2012-13			
	1º año		4º año		1º año		4º año	
	Indefinido	Temporal	Indefinido	Temporal	Indefinido	Temporal	Indefinido	Temporal
Total	48,2	51,8	50,7	49,3	52,1	47,9	56,5	43,5
Ciencias Sociales y Jurídicas	47,8	52,2	52,2	47,8	50,1	49,9	59,0	41,0
Ingeniería y Arquitectura	57,0	43,0	61,9	38,1	62,7	37,3	70,3	29,7
Artes y Humanidades	45,0	55,0	41,2	58,8	46,2	53,8	43,5	56,5
Ciencias de la Salud	34,3	65,7	33,8	66,2	41,3	58,7	36,0	64,0
Ciencias	47,2	52,8	41,8	58,2	48,1	51,9	41,2	58,8

G.27. Tipo de contrato de los egresados universitarios afiliados a la Seguridad Social por cuenta ajena por rama de enseñanza. Egresados cursos 2013-14, 2012-13 y 2009-10.

Unidad: porcentaje (%)

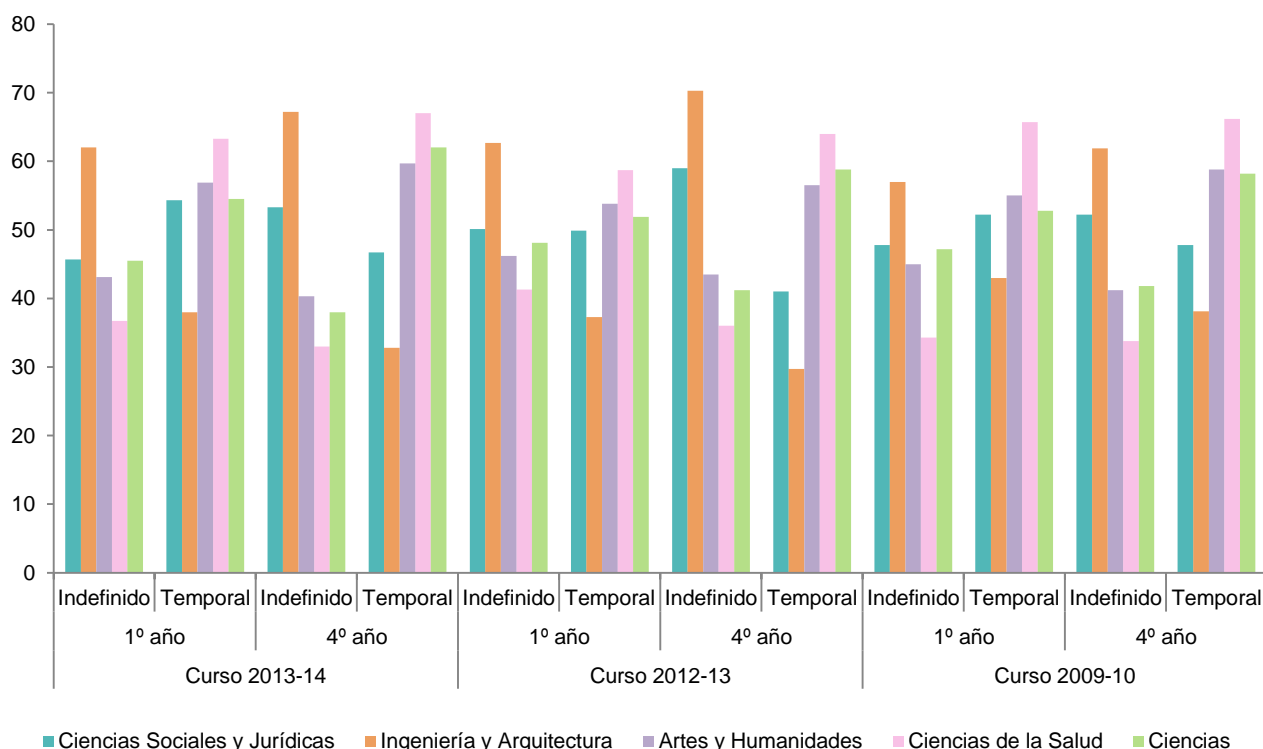

En los cursos 2009-10 y 2012-13 también encontramos la mayor temporalidad en la rama de Ciencias de la Salud pero con porcentajes más bajos, del 66% y del 64% respectivamente. De nuevo, para el correcto análisis de estos resultados, hay que tener en cuenta que algunas titulaciones han cambiado de rama de enseñanza al pasar de Grado a Ciclo (Anexo II).

T.38. Tipo de contrato de los egresados universitarios afiliados a la Seguridad Social por cuenta ajena por sexo y por rama de enseñanza. Total egresados curso 2013-14.

Unidad: porcentaje (%)

	Nº egresados	% Mujeres	2015				2018			
			Hombres		Mujeres		Hombres		Mujeres	
			Indefinido	Temporal	Indefinido	Temporal	Indefinido	Temporal	Indefinido	Temporal
Total	233.626	58,5	56,7	43,3	42,5	57,5	59,6	40,4	46,1	53,9
Ciencias Sociales y Jurídicas	119.394	65,7	53	47	42	58	61	39	50	50
Ingeniería y Arquitectura	48.230	27,9	64	36	56	44	69	31	61	39
Artes y Humanidades	18.090	65,1	48	52	41	59	39	61	41	59
Ciencias de la Salud	35.590	73,2	41	59	36	64	33	67	33	67
Ciencias	12.322	57,2	47	53	45	55	37	63	38	62

Únicamente en la rama de Artes y Humanidades y Ciencias el cuarto año, el porcentaje de contratos indefinidos en el caso de las mujeres supera ligeramente al de hombres.

3.3.- Tipo de contrato por ámbito de estudio

T.39. Tipo de contrato de los egresados universitarios afiliados a la Seguridad Social por cuenta ajena por ámbito de estudio. Egresados curso 2013-14.

Unidad: porcentaje (%)

			2015		2016		2017		2018	
	Nº egresados	% mujeres	Indefinido	Temporal	Indefinido	Temporal	Indefinido	Temporal	Indefinido	Temporal
Total	233.626	58,5	48,4	51,6	50,1	49,9	52,4	47,6	51,7	48,3
Agricultura, ganadería y pesca	2.401	37,7	53,0	47,0	58,2	41,8	58,8	41,2	57,0	43,0
Arquitectura y construcción	13.828	38,0	51,1	48,9	55,8	44,2	57,7	42,3	55,8	44,2
Artes	8.208	64,3	46,9	53,1	49,5	50,5	51,6	48,4	50,6	49,4
Ciencias de la vida	6.617	60,9	41,0	59,0	35,2	64,8	35,2	64,8	34,1	65,9
Ciencias Físicas, químicas, geológicas	3.518	47,8	42,3	57,7	34,7	65,3	37,6	62,4	37,1	62,9
Ciencias sociales y del comportamiento	17.153	63,2	50,4	49,6	54,4	45,6	55,1	44,9	54,4	45,6
Derecho	15.791	57,3	60,3	39,7	63,7	36,3	65,8	34,2	66,2	33,8
Educación comercial y administración	33.090	56,5	60,3	39,7	67,4	32,6	71,5	28,5	72,3	27,7
Formación de personal docente y ciencias de la educación	41.108	80,1	30,2	69,8	31,3	68,7	33,6	66,4	31,9	68,1
Humanidades	11.872	63,9	41,8	58,2	39,7	60,3	39,7	60,3	37,3	62,7
Industria manufacturera y producción	1.952	48,2	55,8	44,2	58,6	41,4	61,0	39,0	60,5	39,5
Informática	6.957	15,8	73,4	26,6	79,2	20,8	82,3	17,7	83,6	16,4
Ingeniería y profesiones afines	23.093	24,9	62,2	37,8	65,7	34,3	66,6	33,4	66,6	33,4
Matemáticas y estadística	1.231	49,4	59,3	40,7	64,7	35,3	57,0	43,0	55,9	44,1
Periodismo e información	4.435	64,0	47,2	52,8	53,0	47,0	56,1	43,9	57,6	42,4
Protección del medio ambiente	111	47,7	15,0	85,0	30,8	69,2	32,5	67,5	30,4	69,6
Salud	28.977	73,6	35,9	64,1	30,1	69,9	32,0	68,0	30,6	69,4
Servicios de seguridad	153	22,9	59,1	40,9	67,3	32,7	71,2	28,8	70,5	29,5
Servicios de transporte	199	16,6	55,6	44,4	47,4	52,6	56,4	43,6	50,4	49,6
Servicios personales	7.244	44,8	45,0	55,0	49,8	50,2	52,9	47,1	53,5	46,5
Servicios Sociales	4.265	84,1	45,8	54,2	45,5	54,5	46,3	53,7	44,1	55,9
Veterinaria	1.423	70,6	46,1	53,9	57,6	42,4	66,1	33,9	65,7	34,3

Grado			2015		2016		2017		2018	
	Nº egresados	% mujeres	Indefinido	Temporal	Indefinido	Temporal	Indefinido	Temporal	Indefinido	Temporal
	141.415	63,1	42,7	57,3	45,3	54,7	47,7	52,3	46,7	53,3
Agricultura, ganadería y pesca	837	36,9	48,3	51,7	55,4	44,6	54,9	45,1	52,6	47,4
Arquitectura y construcción	6.225	33,6	55,3	44,7	57,1	42,9	56,5	43,5	53,9	46,1
Artes	5.148	64,0	46,8	53,2	49,1	50,9	50,9	49,1	50,8	49,2
Ciencias de la vida	4.029	61,6	36,8	63,2	27,4	72,6	28,5	71,5	28,7	71,3
Ciencias Físicas, químicas, geológicas	1.839	43,4	32,3	67,7	26,1	73,9	30,4	69,6	30,9	69,1
Ciencias sociales y del comportamiento	9.616	64,6	48,0	52,0	51,6	48,4	52,1	47,9	52,0	48,0
Derecho	6.710	59,2	59,2	40,8	59,5	40,5	62,6	37,4	62,5	37,5
Educación comercial y administración	17.015	57,9	57,1	42,9	65,3	34,7	69,4	30,6	70,8	29,2
Formación de personal docente y ciencias de la educación	35.004	81,0	28,7	71,3	29,8	70,2	32,2	67,8	30,4	69,6
Humanidades	7.372	65,9	37,7	62,3	35,9	64,1	36,9	63,1	34,0	66,0
Industria manufacturera y producción	992	48,4	55,6	44,4	54,1	45,9	57,5	42,5	56,8	43,2
Informática	2.614	14,3	70,2	29,8	77,1	22,9	80,2	19,8	81,0	19,0
Ingeniería y profesiones afines	10.988	25,3	64,7	35,3	66,2	33,8	63,2	36,8	61,8	38,2
Matemáticas y estadística	619	46,2	61,6	38,4	65,0	35,0	55,1	44,9	53,1	46,9
Periodismo e información	2.568	65,4	44,1	55,9	50,0	50,0	54,1	45,9	55,4	44,6
Protección del medio ambiente	111	47,7	15,0	85,0	30,8	69,2	32,5	67,5	30,4	69,6
Salud	20.955	75,7	33,5	66,5	34,4	65,6	36,8	63,2	34,6	65,4
Servicios de seguridad	153	22,9	59,1	40,9	67,3	32,7	71,2	28,8	70,5	29,5
Servicios de transporte	37	10,8	73,7	26,3	75,0	25,0	95,2	4,8	87,5	12,5
Servicios personales	4.921	46,4	43,4	56,6	49,1	50,9	53,3	46,7	53,2	46,8
Servicios Sociales	3.598	85,6	42,1	57,9	42,8	57,2	43,7	56,3	41,8	58,2
Veterinaria	64	65,6	64,3	35,7	55,6	44,4	46,2	53,8	35,7	64,3

Ciclo			2015		2016		2017		2018	
	Nº egresados	% mujeres	Indefinido	Temporal	Indefinido	Temporal	Indefinido	Temporal	Indefinido	Temporal
	92211	51,6	56,4	43,6	56,9	43,1	59,4	40,6	59,3	40,7
Agricultura, ganadería y pesca	1564	38,1	55,6	44,4	59,7	40,3	61,0	39,0	59,4	40,6
Arquitectura y construcción	7603	41,6	47,2	52,8	54,7	45,3	58,9	41,1	57,7	42,3
Artes	3060	64,6	47,1	52,9	50,2	49,8	53,0	47,0	50,4	49,6
Ciencias de la vida	2588	59,8	44,4	55,6	45,7	54,3	46,3	53,7	43,4	56,6
Ciencias Físicas, químicas, geológicas	1679	52,7	48,5	51,5	43,9	56,1	46,3	53,7	44,4	55,6
Ciencias sociales y del comportamiento	7537	61,5	52,6	47,4	57,3	42,7	58,8	41,2	57,4	42,6
Derecho	9081	56,0	60,8	39,2	66,2	33,8	68,1	31,9	69,1	30,9
Educación comercial y administración	16075	54,9	63,1	36,9	69,5	30,5	73,8	26,2	73,8	26,2
Formación de personal docente y ciencias de la educación	6104	75,3	38,3	61,7	40,3	59,7	41,8	58,2	41,2	58,8
Humanidades	4500	60,6	46,4	53,6	45,5	54,5	44,6	55,4	43,4	56,6
Industria manufacturera y producción	960	48,0	56,0	44,0	62,9	37,1	64,5	35,5	64,3	35,7
Informática	4343	16,7	75,2	24,8	80,3	19,7	83,6	16,4	85,1	14,9
Ingeniería y profesiones afines	12105	24,5	60,6	39,4	65,4	34,6	69,4	30,6	70,7	29,3
Matemáticas y estadística	612	52,6	57,7	42,3	64,5	35,5	59,0	41,0	58,9	41,1
Periodismo e información	1867	62,0	50,2	49,8	56,6	43,4	58,6	41,4	60,5	39,5
Protección del medio ambiente										
Salud	8022	68,1	48,4	51,6	20,8	79,2	22,1	77,9	22,2	77,8
Servicios de seguridad										
Servicios de transporte	162	17,9	49,1	50,9	40,0	60,0	46,3	53,8	40,4	59,6
Servicios personales	2323	41,5	48,1	51,9	51,2	48,8	52,1	47,9	54,0	46,0
Servicios Sociales	667	76,0	63,7	36,3	61,3	38,7	63,3	36,7	59,4	40,6
Veterinaria	1359	70,8	45,5	54,5	57,6	42,4	66,8	33,2	67,3	32,7

G.28. Porcentaje de contratos indefinidos de los egresados universitarios afiliados a la Seguridad Social por cuenta ajena al cuarto año de egresar por ámbito de estudio. Egresados curso 2013-14.
Unidad: porcentaje (%)

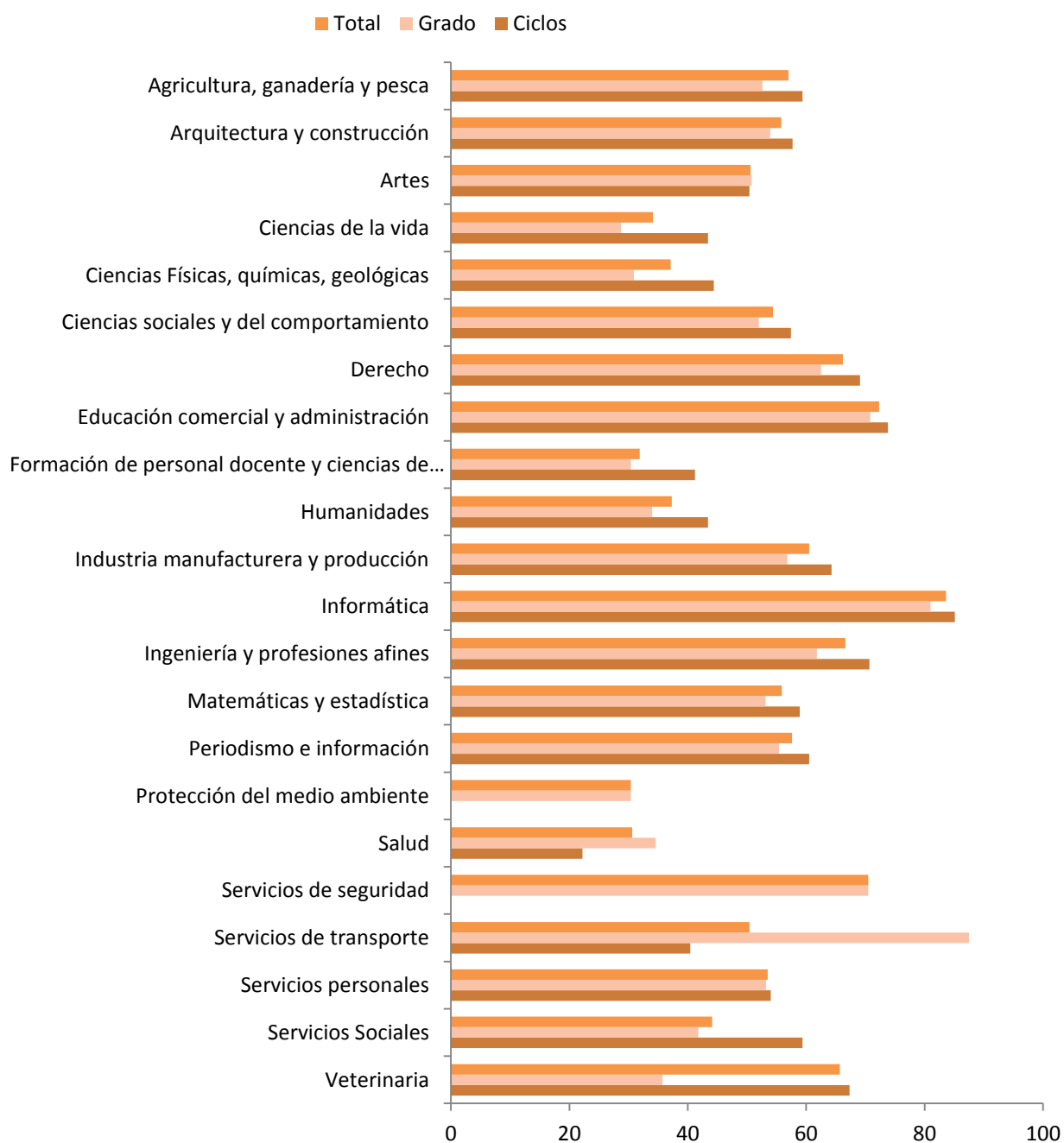

Teniendo en cuenta los ámbitos de estudio, la mayor temporalidad la encontramos en Protección del medio ambiente y Salud con un porcentaje de contratos indefinidos al cuarto año de egresar de prácticamente un 70% respecto al total de contratos. Los mejores resultados corresponden al ámbito de Informática con una temporalidad inferior al 17% con respecto al total.

T.40. Tipo de contrato de los egresados universitarios afiliados a la Seguridad Social por cuenta ajena por ámbito de estudio. Total egresados curso 2012-13 y 2009-10

Unidad: porcentaje (%)

	Curso 2012-13				Curso 2009-10			
	1º año		4º año		1º año		4º año	
	Indefinido	Temporal	Indefinido	Temporal	Indefinido	Temporal	Indefinido	Temporal
Total	52,1	47,9	56,5	43,5	48,6	51,4	51,0	49,0
Agricultura, ganadería y pesca	56,4	43,6	60,4	39,6	48,9	51,1	52,9	47,1
Arquitectura y construcción	53,7	46,3	61,2	38,8	49,2	50,8	54,1	45,9
Artes	48,1	51,9	51,9	48,1	41,8	58,2	46,7	53,3
Ciencias de la vida	43,0	57,0	36,0	64,0	38,5	61,5	34,5	65,5
Ciencias Físicas, químicas, geológicas	48,5	51,5	38,0	62,0	40,9	59,1	32,6	67,4
Ciencias sociales y del comportamiento	52,4	47,6	55,9	44,1	50,0	50,0	52,5	47,5
Derecho	62,0	38,0	71,2	28,8	63,6	36,4	70,0	30,0
Educación comercial y administración	61,6	38,4	74,1	25,9	63,4	36,6	67,2	32,8
Formación de personal docente y ciencias de la educación	36,7	63,3	38,6	61,4	35,0	65,0	37,9	62,1
Humanidades	43,8	56,2	40,8	59,2	45,2	54,8	38,9	61,1
Industria manufacturera y producción	61,7	38,3	63,5	36,5	47,9	52,1	56,4	43,6
Informática	72,7	27,3	83,4	16,6	68,9	31,1	72,3	27,7
Ingeniería y profesiones afines	62,0	38,0	70,0	30,0	56,7	43,3	60,6	39,4
Matemáticas y estadística	61,3	38,7	70,2	29,8	64,7	35,3	64,6	35,4
Periodismo e información	46,0	54,0	57,1	42,9	42,8	57,2	49,2	50,8
Protección del medio ambiente	16,7	83,3	26,9	73,1				
Salud	41,8	58,2	34,3	65,7	36,1	63,9	35,2	64,8
Servicios de seguridad	75,9	24,1	81,5	18,5				
Servicios de transporte	43,7	56,3	47,6	52,4	52,9	47,1	48,5	51,5
Servicios personales	45,1	54,9	55,4	44,6	47,7	52,3	51,5	48,5
Servicios Sociales	50,6	49,4	49,7	50,3	41,0	59,0	44,9	55,1
Veterinaria	47,2	52,8	72,4	27,6	47,3	52,7	63,3	36,7

G.29. Porcentaje de contratos indefinidos de los egresados universitarios afiliados a la Seguridad Social por cuenta ajena al cuarto año de egresar por ámbito de estudio. Total egresados cursos 2013-14, 2012-13 y 2009-10. Unidad: porcentaje (%)

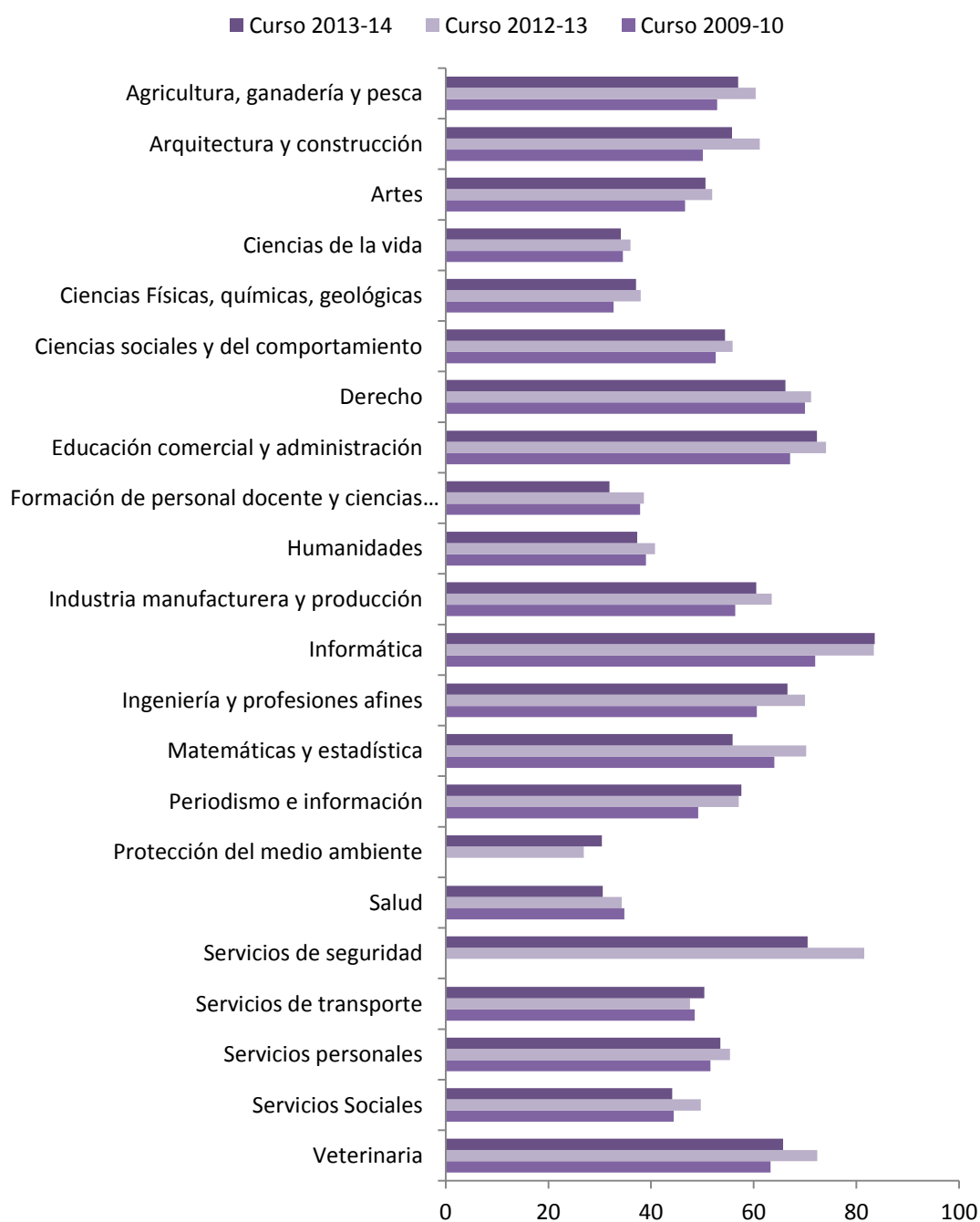

En general, el porcentaje de contratos indefinidos desciende ligeramente con respecto al curso 2012-13 excepto en los ámbitos de Informática, Periodismo e información, Protección del medio ambiente y Servicios de transporte que experimentan un leve aumento. En relación al curso 2009-10 observamos lo contrario, en el curso 2013-14 se mejoran o mantiene los porcentajes en todos los ámbitos excepto en Derecho, Formación de personal docente y ciencias de la educación, Humanidades, Matemáticas y estadística y Salud.

T.41. Porcentaje de contratos indefinidos de los egresados universitarios afiliados a la Seguridad Social por cuenta ajena por sexo y ámbito de estudio. Total egresados curso 2013-14.

Unidad: porcentaje (%)

Total			2015		2016		2017		2018	
	Nº egresados	% Mujeres	Hombres	Mujeres	Hombres	Mujeres	Hombres	Mujeres	Hombres	Mujeres
	233.626	58,5	56,7	42,5	58,1	44,4	60,1	47,1	59,6	46,1
Agricultura, ganadería y pesca	2.401	37,7	57,7	44,8	63,5	49,2	65,7	47,9	62,5	48,1
Arquitectura y construcción	13.828	38,0	53,5	46,9	56,9	54,1	58,9	55,8	57,5	53,2
Artes	8.208	64,3	51,7	44,5	50,6	48,9	51,6	51,7	50,3	50,8
Ciencias de la vida	6.617	60,9	42,4	40,3	36,3	34,5	36,1	34,6	34,4	33,9
Ciencias Físicas, químicas, geológicas	3.518	47,8	42,9	41,8	32,0	37,4	34,7	40,6	35,4	39,0
Ciencias sociales y del comportamiento	17.153	63,2	55,5	47,7	58,8	51,9	61,3	51,8	59,8	51,5
Derecho	15.791	57,3	66,8	55,7	66,8	61,5	69,2	63,5	71,1	63,1
Educación comercial y administración	33.090	56,5	63,9	57,7	70,2	65,3	74,7	69,2	75,2	70,1
Formación de personal docente y ciencias de la educación	41.108	80,1	33,7	29,4	35,0	30,4	36,4	32,9	34,8	31,2
Humanidades	11.872	63,9	46,7	39,4	40,1	39,5	39,6	39,8	36,8	37,6
Industria manufacturera y producción	1.952	48,2	56,9	54,5	60,4	56,4	64,8	57,1	63,9	57,0
Informática	6.957	15,8	73,9	70,8	80,1	74,5	82,9	79,0	84,4	79,3
Ingeniería y profesiones afines	23.093	24,9	63,3	58,5	67,1	61,1	68,2	61,5	68,3	61,5
Matemáticas y estadística	1.231	49,4	60,1	58,6	63,9	65,5	59,6	54,5	59,3	52,5
Periodismo e información	4.435	64,0	50,6	45,5	55,6	51,7	58,5	54,8	59,3	56,7
Protección del medio ambiente	111	47,7	8,3	25,0	42,9	26,3	21,1	42,9	26,9	33,3
Salud	28.977	73,6	40,2	34,7	29,7	30,2	31,1	32,3	30,3	30,7
Servicios de seguridad	153	22,9	62,1	53,3	63,6	75,0	69,7	73,7	70,0	71,4
Servicios de transporte	199	16,6	54,0	66,7	46,8	50,0	56,5	56,3	51,5	43,8
Servicios personales	7.244	44,8	42,1	48,4	45,4	54,8	48,5	58,1	48,9	59,0
Servicios Sociales	4.265	84,1	49,5	45,1	48,1	45,1	48,5	45,9	49,7	43,1
Veterinaria	1.423	70,6	56,2	42,8	61,3	56,3	66,2	66,0	65,4	65,9

En cuanto a las diferencias por sexo, sólo el 36% de los ámbitos tiene menor temporalidad para las mujeres al cuarto año de egresar, siendo Agricultura, ganadería y pesca el ámbito donde la distancia es mayor, con un porcentaje de contratos indefinidos del 62,5% en el caso de los hombres y 48,1% en el de las mujeres.

El caso contrario lo encontramos en el ámbito de Servicios personales, con mejores resultados para las mujeres al cuarto año, con un porcentaje de 48,9% de contratos indefinidos para hombres y un 59% para las mujeres.

4. Jornada laboral de los afiliados a la Seguridad Social

4.1.- Jornada laboral por tipo de universidad

En las tablas siguientes se muestra la distribución de los egresados universitarios del curso 2013-14 afiliados a la Seguridad Social en alta laboral por cuenta ajena según el tipo de jornada laboral (tiempo completo/tiempo parcial más de media jornada) que realizan.

T.42. Tipo de jornada de los egresados universitarios afiliados a la Seguridad Social por cuenta ajena por tipo de universidad. Egresados curso 2013-14.

Unidad: porcentaje (%)

			2015		2016		2017		2018	
	Nº egresados	% mujeres	Tiempo Completo	T.P. más de media jornada	Tiempo Completo	T.P. más de media jornada	Tiempo Completo	T.P. más de media jornada	Tiempo Completo	T.P. más de media jornada
Total	233.626	58,5	70,8	15,8	74,9	14,7	76,9	14,4	79,0	14,0
Total U. Pública	195.982	58,4	70,0	16,2	74,6	14,8	76,6	14,5	78,7	14,1
Presencial	189.353	58,5	69,4	16,4	74,2	15,0	76,3	14,6	78,5	14,2
No Presencial	6.629	54,3	82,8	10,8	84,4	10,0	84,1	11,0	84,7	10,4
Total U. Privada	37.644	59,4	73,9	14,3	76,4	14,1	78,3	13,8	80,4	13,2
Presencial	31.356	58,0	72,4	14,8	74,9	14,6	77,1	14,2	79,3	13,7
No Presencial	6.288	65,9	79,1	12,6	82,6	11,9	83,8	11,8	85,0	11,1

Grado			2015		2016		2017		2018	
	Nº egresados	% mujeres	Tiempo Completo	T.P. más de media jornada	Tiempo Completo	T.P. más de media jornada	Tiempo Completo	T.P. más de media jornada	Tiempo Completo	T.P. más de media jornada
Total	141.415	63,1	65,6	17,8	70,0	17,0	72,8	16,5	75,5	16,0
Total U. Pública	112.315	63,1	63,8	18,5	68,9	17,5	71,9	16,9	74,7	16,4
Presencial	110.527	63,3	63,5	18,6	68,7	17,5	71,8	17,0	74,6	16,5
No Presencial	1.788	54,4	79,1	13,8	78,8	14,4	80,0	14,3	80,3	13,4
Total U. Privada	29.100	62,8	70,8	15,6	73,8	15,4	75,9	15,1	78,3	14,4
Presencial	25.015	61,5	69,9	15,8	72,8	15,7	75,1	15,3	77,7	14,6
No Presencial	4.085	70,8	74,5	14,9	79,1	13,8	80,5	13,9	81,6	13,2

Ciclo			2015		2016		2017		2018	
	Nº egresados	% mujeres	Tiempo Completo	T.P. más de media jornada	Tiempo Completo	T.P. más de media jornada	Tiempo Completo	T.P. más de media jornada	Tiempo Completo	T.P. más de media jornada
	92.211	51,6	78,2	13,0	82,2	11,2	83,3	10,9	84,6	10,7
Total U. Pública	83.667	52,0	77,4	13,4	81,8	11,4	82,9	11,1	84,3	10,9
Presencial	78.826	51,9	76,9	13,6	81,5	11,5	82,7	11,2	84,2	11,0
No Presencial	4.841	54,2	84,0	9,8	86,4	8,5	85,5	9,8	86,3	9,3
Total U. Privada	8.544	47,5	84,2	10,0	85,9	9,3	87,3	8,9	88,4	8,5
Presencial	6.341	44,3	82,7	10,7	84,5	9,8	86,2	9,4	87,1	9,1
No Presencial	2.203	56,7	86,9	8,6	88,9	8,5	89,9	8,0	91,3	7,3

G.30. Porcentaje de contratos a tiempo completo de los egresados universitarios afiliados a la Seguridad Social por cuenta ajena al primer y cuarto año de egresar por tipo de universidad. Egresados curso 2013-14. Unidad: porcentaje (%)

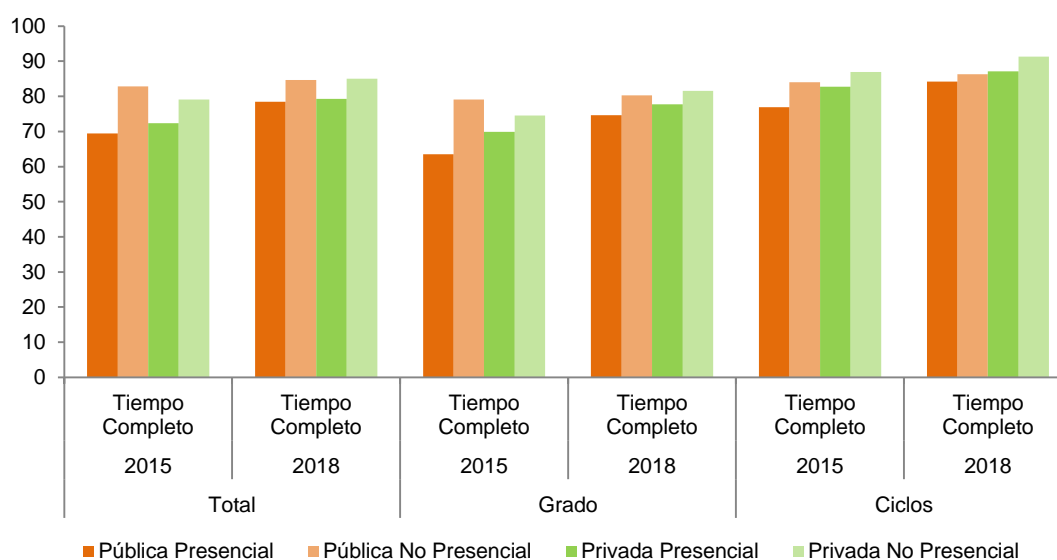

El primer año después de egresar las universidades no presenciales, tanto en Grado como en 1º y 2º Ciclo, obtienen un mayor porcentaje de contratos a tiempo completo. Esto se debe a que la mayoría de los egresados de estas universidades, ya estaban trabajando antes de terminar sus estudios y, como consecuencia, después de varios años trabajando, la probabilidad de estar contratados a tiempo completo es mayor. El cuarto año después de egresar esta diferencia disminuye ligeramente.

En cuanto a la diferencia entre universidades públicas y privadas, en universidades presenciales, el primer año después de egresar se observa que la proporción de contratos a tiempo completo es ligeramente mayor en las universidades privadas pero prácticamente la misma al cuarto año de egresar. En el caso de las universidades no presenciales, ocurre lo contrario, los mejores resultados el primer año, son para la universidad pública no presencial y prácticamente los mismos el cuarto año después de egresar.

T.43. Tipo de jornada de los egresados universitarios afiliados a la Seguridad Social por cuenta ajena por tipo de universidad. Total egresados cursos 2012-13 y 2009-10.

Unidad: porcentaje (%)

	Curso 2012-13				Curso 2009-10			
	1º año		4 año		1º año		4 año	
	Tiempo Completo	T.P. más de media jornada	Tiempo Completo	T.P. más de media jornada	Tiempo Completo	T.P. más de media jornada	Tiempo Completo	T.P. más de media jornada
	Total	71,2	15,4	79,0	13,8	68,3	18,0	74,5
Total U. Pública	70,4	15,7	78,8	14,0	67,0	18,6	74,2	16,8
Presencial	69,6	16,0	78,6	14,1	66,2	19,0	73,9	16,9
No Presencial	84,5	10,3	84,2	11,4	84,2	11,4	84,6	11,5
Total U. Privada	74,5	13,8	80,2	12,9	75,2	14,9	76,5	16,4
Presencial	72,4	14,5	79,1	13,5	71,9	16,5	74,2	17,8
No Presencial	84,5	10,7	86,7	9,4	91,8	6,4	91,1	7,0

G.31. Porcentaje de contratos a tiempo completo de los egresados universitarios afiliados a la Seguridad Social por cuenta ajena al primer y cuarto año de egresar por tipo de universidad.

Egresados cursos 2013-14, 2012-13 y 2009-10. Unidad: porcentaje (%)

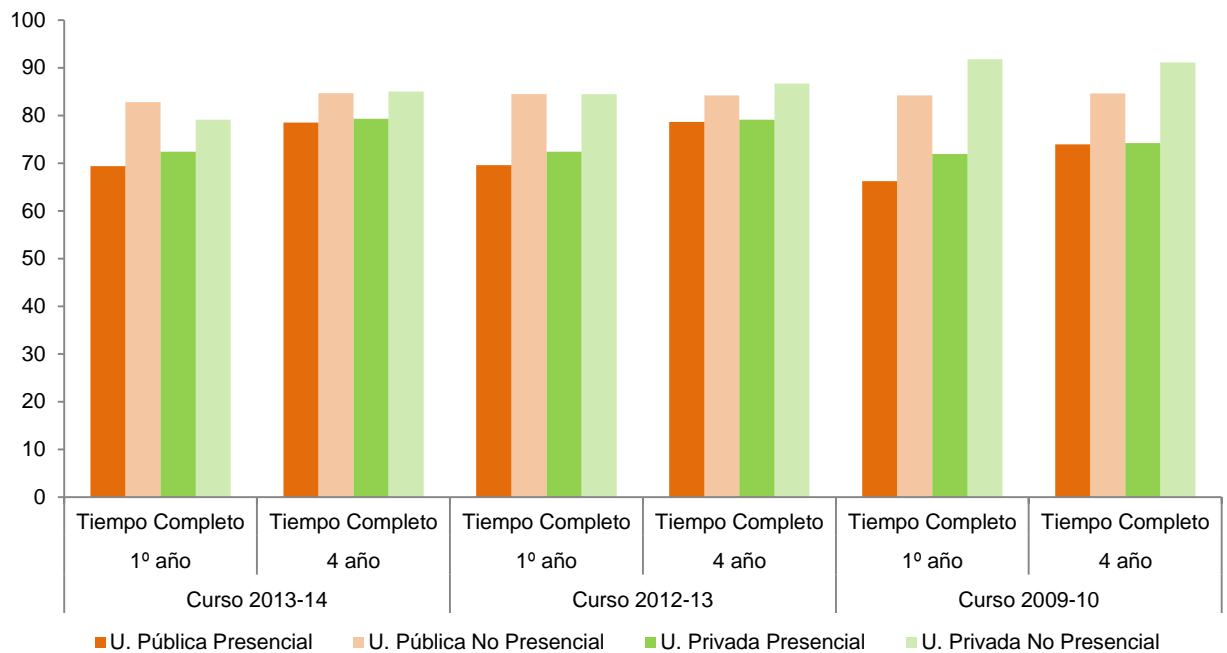

En relación a cursos anteriores, se observa un incremento del porcentaje de contratos a tiempo completo en el caso de las universidades presenciales tanto al primer como al cuarto año de egresar.

T.44. Porcentaje de contratos a tiempo completo de los egresados universitarios afiliados a la Seguridad Social por cuenta ajena por sexo y tipo de universidad. Total egresados curso 2013-14.

Unidad: porcentaje (%)

			2015		2016		2017		2018	
	Nº egresados	% Mujeres	Hombres	Mujeres	Hombres	Mujeres	Hombres	Mujeres	Hombres	Mujeres
Total	233.626	58,5	79,8	64,2	82,9	69,3	84,4	71,6	85,8	74,3
Total U. Pública	195.982	58,4	79,5	62,8	83,0	68,5	84,5	71,0	86,0	73,6
Presencial	189.353	58,5	79,0	62,2	82,8	68,1	84,3	70,7	85,8	73,4
No Presencial	6.629	54,3	89,4	77,2	89,8	80,0	89,7	79,5	90,3	80,0
Total U. Privada	37.644	59,4	80,9	69,4	82,5	72,6	83,8	74,9	84,9	77,5
Presencial	31.356	58,0	79,2	67,8	80,9	70,9	82,6	73,4	83,9	76,4
No Presencial	6.288	65,9	88,1	74,5	90,4	78,7	90,0	80,7	90,4	82,4

G.32. Porcentaje de contratos a tiempo completo de los egresados universitarios afiliados a la Seguridad Social por cuenta ajena al primer y cuarto año de egresar por sexo y tipo de universidad. Egresados curso 2013-14. Unidad: porcentaje (%)

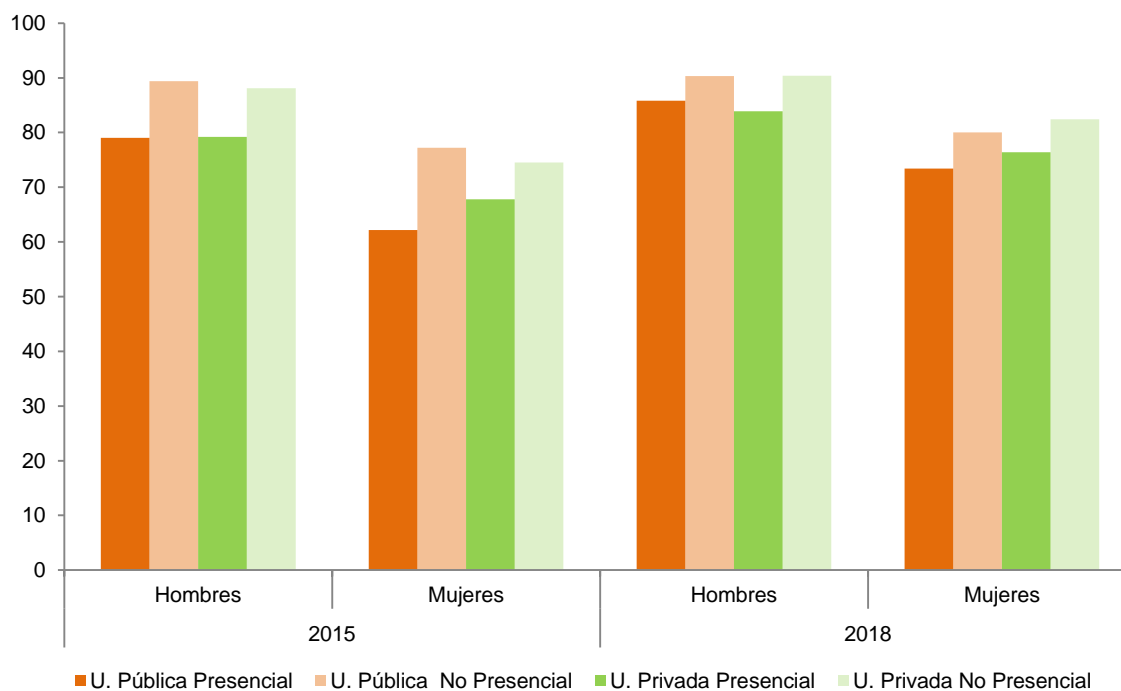

Para todos los tipos de universidad y tanto para el primer como para el cuarto año después de egresar, el porcentaje de hombres con contratos a tiempo completo es superior al porcentaje de mujeres con este mismo contrato, siendo la diferencia en todos los casos de más de 10 puntos porcentuales al primer año, y de más de 8 puntos porcentuales al cuarto año de egresar.

4.2.- Jornada laboral por rama de enseñanza

T.45. Tipo de jornada de los egresados universitarios afiliados a la Seguridad Social por cuenta ajena por rama de enseñanza. Egresados curso 2013-14.

Unidad: Porcentaje (%)

	Nº egresados	% Mujeres	2015		2016		2017		2018	
			Tiempo Completo	T.P. más de media jornada	Tiempo Completo	T.P. más de media jornada	Tiempo Completo	T.P. más de media jornada	Tiempo Completo	T.P. más de media jornada
Total	233.626	58,5	70,8	15,8	74,9	14,7	76,9	14,4	79,0	14,0
Ciencias Sociales y Jurídicas	119.394	65,7	66,6	17,1	70,2	16,7	72,8	16,3	75,2	16,1
Ingeniería y Arquitectura	48.230	27,9	89,3	6,9	92,0	5,6	93,0	5,1	94,0	4,6
Artes y Humanidades	18.090	65,1	51,7	22,5	52,2	24,7	54,5	24,8	60,3	23,9
Ciencias de la Salud	35.590	73,2	59,4	25,0	72,2	18,4	73,9	17,9	76,0	17,2
Ciencias	12.322	57,2	68,1	16,8	76,8	13,6	80,3	12,6	83,3	11,6

Grado	Nº egresados	% Mujeres	2015		2016		2017		2018	
			Tiempo Completo	T.P. más de media jornada	Tiempo Completo	T.P. más de media jornada	Tiempo Completo	T.P. más de media jornada	Tiempo Completo	T.P. más de media jornada
Grado	141.415	63,1	65,6	17,8	70,0	17,0	72,8	16,5	75,5	16,0
Ciencias Sociales y Jurídicas	76.187	69,2	62,2	18,3	66,5	18,0	69,9	17,5	72,7	17,3
Ingeniería y Arquitectura	21.025	26,5	88,6	7,1	91,6	5,8	93,0	5,2	94,0	4,6
Artes y Humanidades	10.724	66,7	45,9	23,6	48,4	26,1	52,0	25,9	59,3	24,6
Ciencias de la Salud	26.414	74,9	58,3	25,4	65,5	22,7	67,2	22,2	70,1	21,2
Ciencias	7.065	55,9	67,8	14,6	77,8	12,3	81,5	11,6	84,9	10,3

Ciclo	Nº egresados	% Mujeres	2015		2016		2017		2018	
			Tiempo Completo	T.P. más de media jornada	Tiempo Completo	T.P. más de media jornada	Tiempo Completo	T.P. más de media jornada	Tiempo Completo	T.P. más de media jornada
Ciclo	92.211	51,6	78,2	13,0	82,2	11,2	83,3	10,9	84,6	10,7
Ciencias Sociales y Jurídicas	43.207	59,5	74,1	15,1	77,0	14,2	78,5	14,0	80,2	13,8
Ingeniería y Arquitectura	27.205	29,0	89,9	6,8	92,3	5,4	93,0	5,1	93,9	4,6
Artes y Humanidades	7.366	62,7	57,8	21,4	57,1	22,9	58,3	23,3	61,9	22,9
Ciencias de la Salud	9.176	68,3	65,0	23,0	88,2	8,2	89,9	7,6	90,6	7,1
Ciencias	5.257	58,9	68,3	18,6	75,5	15,2	78,6	14,0	81,1	13,3

G.33. Tipo de jornada de los egresados universitarios afiliados a la Seguridad Social por cuenta ajena por rama de enseñanza. Egresados curso 2013-14.

Unidad: Porcentaje (%)

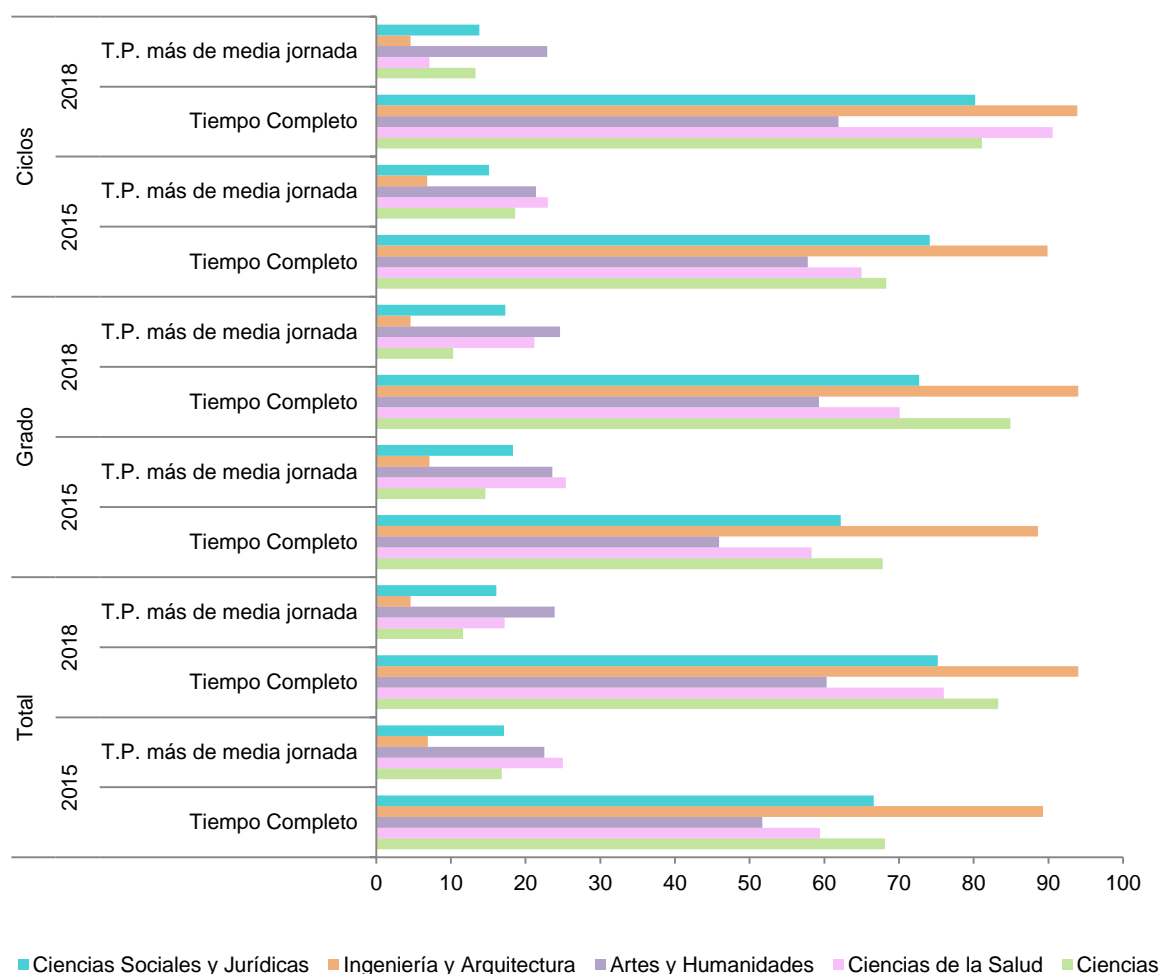

Los egresados que consiguen un mayor porcentaje de contratos a tiempo completo son los que pertenecen a la rama de Ingeniería y Arquitectura, con un 94% al cuarto año tanto en Grado como en Ciclo. El caso contrario lo encontramos en la rama de Artes y Humanidades con un porcentaje entorno al 60% de contratos a tiempo completo al cuarto año de egresar en ambos casos.

El porcentaje a tiempo completo en la rama de Ciencias de la Salud experimenta un incremento en los Ciclos de 2013-14 (91%) respecto a 2009-10 (72,5%), sin embargo, en Grado el porcentaje de contratos a tiempo completo es de apenas el 70%, siempre al cuarto año después de egresar. La razón de estas diferencias podemos encontrarla, una vez más, en el cambio de rama de algunas titulaciones (Anexo II).

T.46. Tipo de jornada de los egresados universitarios afiliados a la Seguridad Social por cuenta ajena por rama de enseñanza. Total egresados cursos 2012-13 y 2009-10.

Unidad: Porcentaje (%)

	Curso 2012-13				Curso 2009-10			
	1º año		4 año		1º año		4 año	
	Tiempo Completo	T.P. más de media jornada	Tiempo Completo	T.P. más de media jornada	Tiempo Completo	T.P. más de media jornada	Tiempo Completo	T.P. más de media jornada
	71,2	15,4	79,0	13,8	68,3	18,0	74,5	16,7
Total								
Ciencias Sociales y Jurídicas	66,4	17,5	75,3	15,9	62,8	19,9	68,9	20,0
Ingeniería y Arquitectura	88,5	7,0	93,1	5,2	86,8	8,7	91,4	6,2
Artes y Humanidades	55,9	19,5	59,7	23,6	55,2	23,0	57,8	24,0
Ciencias de la Salud	61,0	23,0	77,1	16,3	60,7	26,3	72,5	20,1
Ciencias	69,4	16,1	81,1	13,0	68,4	19,0	79,2	14,3

G.34. Porcentaje de contratos a tiempo completo de los egresados universitarios afiliados a la Seguridad Social por cuenta ajena al primer y cuarto año de egresar por rama de enseñanza. Total egresados cursos 2013-14, 2012-13 y 2009-10.

Unidad: porcentaje (%)

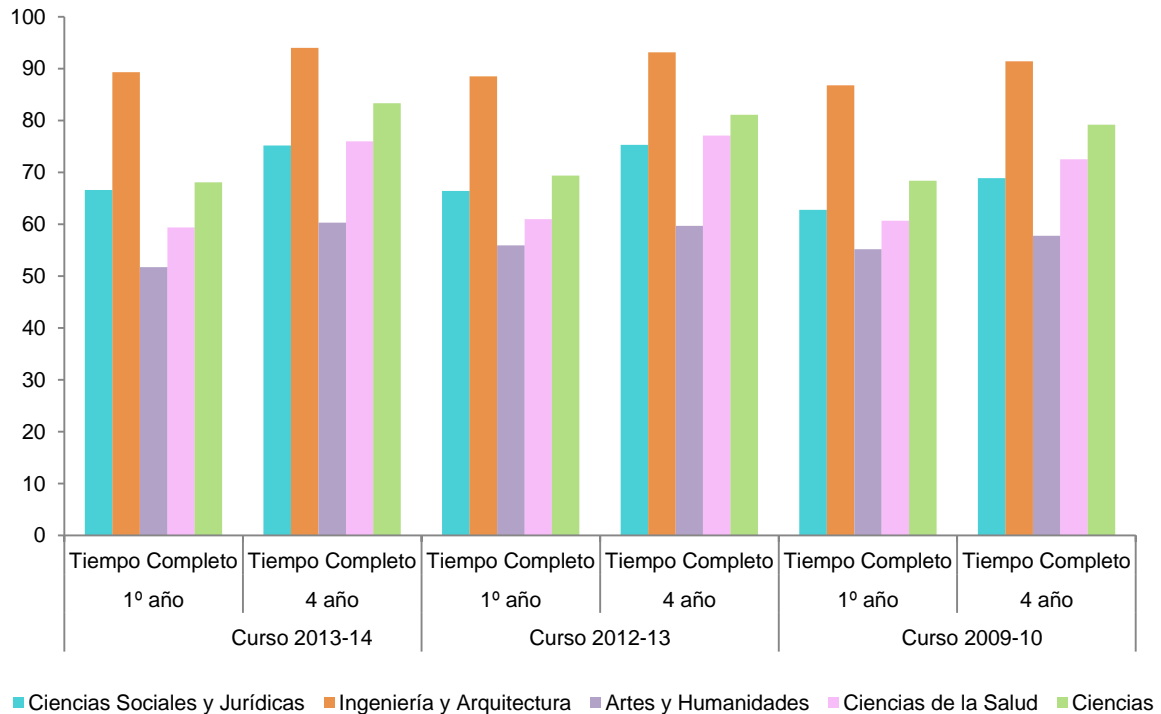

De nuevo, la rama de Ingeniería y Arquitectura es la que obtiene mejores resultados, entorno al 93% de contratos a tiempo completo al cuarto año en el curso 2012-13 y al 91% en el curso 2009-10.

En general, los porcentajes de alumnos que trabajan a tiempo completo durante el curso 2013-14 son mayores que los porcentajes que encontramos en el curso 2009-10, y muy similares a los del curso 2012-13.

T.47. Porcentaje de contratos a tiempo completo de los egresados universitarios afiliados a la Seguridad Social por cuenta ajena por rama de enseñanza. Total egresados curso 2013-14.

Unidad: Porcentaje (%)

	Total	% Mujeres	2015		2016		2017		2018	
			Hombres	Mujeres	Hombres	Mujeres	Hombres	Mujeres	Hombres	Mujeres
			233.626	58,5	79,8	64,2	82,9	69,3	84,4	71,6
Total										
Ciencias Sociales y Jurídicas	119.394	65,7	73,6	63,2	77,1	66,9	79,1	69,8	81,0	72,4
Ingeniería y Arquitectura	48.230	27,9	91,0	84,4	93,5	87,9	94,5	88,9	95,3	90,4
Artes y Humanidades	18.090	65,1	57,9	48,9	57,4	49,7	59,6	52,1	63,8	58,6
Ciencias de la Salud	35.590	73,2	60,4	59,1	74,7	71,3	76,9	73,0	78,8	75,1
Ciencias	12.322	57,2	71,6	65,8	80,3	74,3	82,8	78,5	85,4	81,9

G.35. Porcentaje de contratos a tiempo completo de los egresados universitarios afiliados a la Seguridad Social por cuenta ajena el primer y cuarto después de egresar por sexo y rama de enseñanza. Total egresados curso 2013-14.

Unidad: Porcentaje (%)

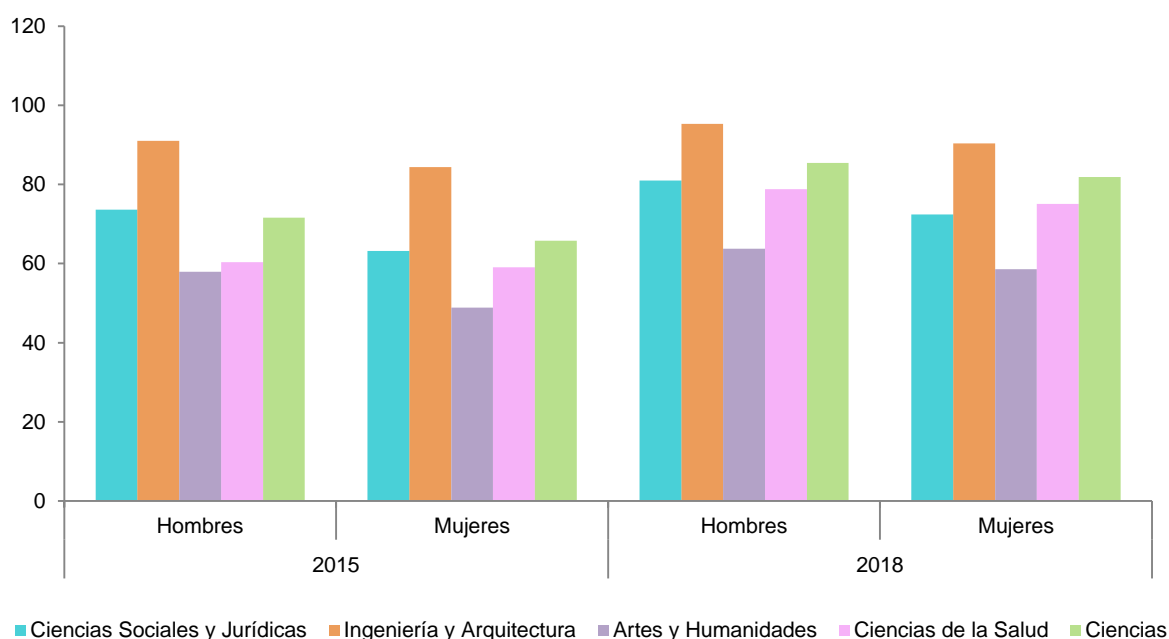

4.3.- Jornada laboral por ámbito de estudio

T.48. Tipo de jornada de los egresados universitarios afiliados a la Seguridad Social por cuenta ajena por ámbito de estudio. Egresados curso 2013-14.

Unidad: Porcentaje (%)

	Nº egresados	% Mujeres	2015		2016		2017		2018	
			Tiempo Completo	T.P. más de media jornada	Tiempo Completo	T.P. más de media jornada	Tiempo Completo	T.P. más de media jornada	Tiempo Completo	T.P. más de media jornada
Total	233.626	58,5	70,8	15,8	74,9	14,7	76,9	14,4	79,0	14,0
Agricultura, ganadería y pesca	2.401	37,7	83,8	11,	86,6	9,9	86,9	10,4	88,8	9,2
Arquitectura y construcción	13.828	38,0	80,0	12,4	84,6	10,5	87,3	9,1	89,5	8,1
Artes	8.208	64,3	56,6	24,0	61,7	23,0	63,4	22,9	66,9	21,2
Ciencias de la vida	6.617	60,9	61,2	20,3	71,8	17,1	76,0	15,0	80,1	13,7
Ciencias Físicas, químicas, geológicas	3.518	47,8	71,9	13,7	79,4	11,2	83,3	10,9	85,9	9,3
Ciencias sociales y del comportamiento	17.153	63,2	68,2	17,3	72,2	16,2	72,9	16,7	75,3	16,1
Derecho	15.791	57,3	78,9	12,3	83,7	10,1	84,6	10,5	87,6	8,7
Educación comercial y administración	33.090	56,5	83,5	11,5	87,0	9,8	87,9	9,3	89,2	8,8
Formación de personal docente y ciencias de la educación	41.108	80,1	49,6	21,9	52,9	23,0	57,6	22,8	61,0	23,1
Humanidades	11.872	63,9	50,3	21,2	49,1	25,1	52,7	24,8	59,4	24,3
Industria manufacturera y producción	1.952	48,2	82,4	10,9	88,0	8,1	89,3	7,8	89,6	7,5
Informática	6.957	15,8	93,5	4,9	95,1	3,9	95,9	3,3	96,4	2,9
Ingeniería y profesiones afines	23.093	24,9	91,7	5,1	94,2	3,8	95,0	3,6	95,7	3,2
Matemáticas y estadística	1.231	49,4	83,3	10,0	86,2	6,8	87,7	6,7	87,9	7,8
Periodismo e información	4.435	64,0	70,9	17,9	74,8	16,8	77,6	16,1	79,1	15,9
Protección del medio ambiente	111	47,7	40,7	44,4	63,4	26,8	74,0	20,0	78,5	20,0
Salud	28.977	73,6	61,9	25,0	74,7	17,8	76,9	16,8	78,4	16,2
Servicios de seguridad	153	22,9	83,3	12,1	87,5	11,1	90,8	9,2	92,9	5,9
Servicios de transporte	199	16,6	89,2	4,1	90,9	6,1	93,5	3,7	94,2	4,2
Servicios personales	7.244	44,8	51,4	21,7	55,4	22,0	59,9	21,1	64,0	21,3
Servicios Sociales	4.265	84,1	63,3	23,6	65,3	23,2	68,8	22,2	72,6	21,1
Veterinaria	1.423	70,6	66,0	21,3	76,2	16,0	79,2	16,6	81,6	15,5

Grado			2015		2016		2017		2018	
	Nº egresados	% Mujeres	Tiempo Completo	T.P. más de media jornada	Tiempo Completo	T.P. más de media jornada	Tiempo Completo	T.P. más de media jornada	Tiempo Completo	T.P. más de media jornada
	141.415	63,1	65,6	17,8	70	17	72,8	16,5	75,5	16
Agricultura, ganadería y pesca	837	36,9	86,8	8,9	88,5	8,7	87,9	10,2	90,2	8,3
Arquitectura y construcción	6.225	33,6	82,1	11,2	86,3	9,2	88,6	8,3	90,8	7,2
Artes	5.148	64,0	56	24	61,8	23	63,7	22,6	67,7	20,4
Ciencias de la vida	4.029	61,6	59,6	17,5	72,4	15,5	77,1	13,8	81,5	12,1
Ciencias Físicas, químicas, geológicas	1.839	43,4	70	14,1	80,9	10,3	85	9,7	88	8,4
Ciencias sociales y del comportamiento	9.616	64,6	62,6	19,6	69	17,5	69,3	18,6	73,1	17,2
Derecho	6.710	59,2	76,8	13	82,8	10,3	85,1	10,5	87,9	8,2
Educación comercial y administración	17.015	57,9	83,1	11,6	87,4	9,6	88,7	8,8	90,1	8,1
Formación de personal docente y ciencias de la educación	35.004	81,0	48,9	21,7	52,5	23	57,1	22,9	60,7	23,2
Humanidades	7.372	65,9	44,3	22,2	45,8	26,3	50,8	25,8	59	24,9
Industria manufacturera y producción	992	48,4	80,9	10,7	87,4	7,8	88,6	8,1	89,5	7,3
Informática	2.614	14,3	92,1	5,5	93,9	4,6	95,2	3,9	95,9	3,5
Ingeniería y profesiones afines	10.988	25,3	90,6	5,5	93,6	4,3	94,9	3,7	95,6	3,3
Matemáticas y estadística	619	46,2	85,7	8	87,2	5,6	88,2	6,3	89,1	6,4
Periodismo e información	2.568	65,4	71,9	16,3	76,3	15,8	78,9	15,3	79,9	14,7
Protección del medio ambiente	111	47,7	40,7	44,4	63,4	26,8	74	20	78,5	20
Salud	20.955	75,7	61,4	25,2	68,3	22,4	70,5	21,4	72,5	20,6
Servicios de seguridad	153	22,9	83,3	12,1	87,5	11,1	90,8	9,2	92,9	5,9
Servicios de transporte	37	10,8	-	-	-	-	-	-	-	-
Servicios personales	4.921	46,4	50,5	21,8	56	21,2	60,8	20,1	65,1	20,5
Servicios Sociales	3.598	85,6	60,5	24,9	63,4	23,9	67,3	23	71,7	21,8
Veterinaria	64	65,6	-	-	-	-	-	-	-	-

Ciclo			2015		2016		2017		2018	
	Nº egresados	% Mujeres	Tiempo Completo	T.P. más de media jornada	Tiempo Completo	T.P. más de media jornada	Tiempo Completo	T.P. más de media jornada	Tiempo Completo	T.P. más de media jornada
	92.211	51,6	78,2	13	82,2	11,2	83,3	10,9	84,6	10,7
Agricultura, ganadería y pesca	1564	38,1	82	12,3	85,5	10,7	86,4	10,5	87,9	9,8
Arquitectura y construcción	7603	41,6	78,1	13,6	83,0	11,7	85,8	10	88,2	9,1
Artes	3060	64,6	57,3	23,9	61,6	22,9	63,1	23,4	65,4	22,6
Ciencias de la vida	2588	59,8	62,7	22,8	71	19,5	74,2	17	77,8	16,5
Ciencias Físicas, químicas, geológicas	1679	52,7	73,3	13,3	77,7	12,2	81,3	12,2	83,5	10,3
Ciencias sociales y del comportamiento	7537	61,5	73,4	15,1	75,8	14,8	77,2	14,4	77,9	14,8
Derecho	9081	56,0	80	11,9	84,2	10	84,2	10,5	87,3	9,1
Educación comercial y administración	16075	54,9	83,8	11,4	86,7	10	87,1	9,9	88,2	9,6
Formación de personal docente y ciencias de la educación	6104	75,3	53,3	23	55,4	23	60,5	22,4	62,5	22,7
Humanidades	4500	60,6	57,3	20	54,1	23,4	55,9	23,1	60	23,2
Industria manufacturera y producción	960	48,0	83,7	11	88,6	8,4	90	7,5	89,7	7,8
Informática	4343	16,7	94,3	4,6	95,8	3,5	96,3	3,	96,7	2,6
Ingeniería y profesiones afines	12105	24,5	92,6	4,9	94,7	3,5	95,1	3,4	95,9	3
Matemáticas y estadística	612	52,6	81,2	11,8	85,1	7,9	87,3	7,2	86,7	9,2
Periodismo e información	1867	62,0	69,7	20	73	18	75,9	17	78,1	17,6
Protección del medio ambiente			-	-	-	-	-	-	-	-
Salud	8022	68,1	64,6	23,7	89,3	7,5	90,9	6,6	91,6	6,2
Servicios de seguridad			-	-	-	-	-	-	-	-
Servicios de transporte	162	17,9	94,5	-	93,7	3,8	96,6	1,1	95,8	2,1
Servicios personales	2323	41,5	53,	21,3	54,2	23,7	58	23,2	61,7	23
Servicios Sociales	667	76,0	75,3	17,8	75,5	19,6	77,2	17,9	77,7	17,1
Veterinaria	1359	70,8	66,1	21,1	76,8	15,7	78,8	17	81	16

G.36. Porcentaje de contratos a tiempo completo de los egresados universitarios afiliados a la Seguridad Social por cuenta ajena el cuarto año después de egresar por ámbito de estudio. Egresados curso 2013-14. Unidad: Porcentaje (%)

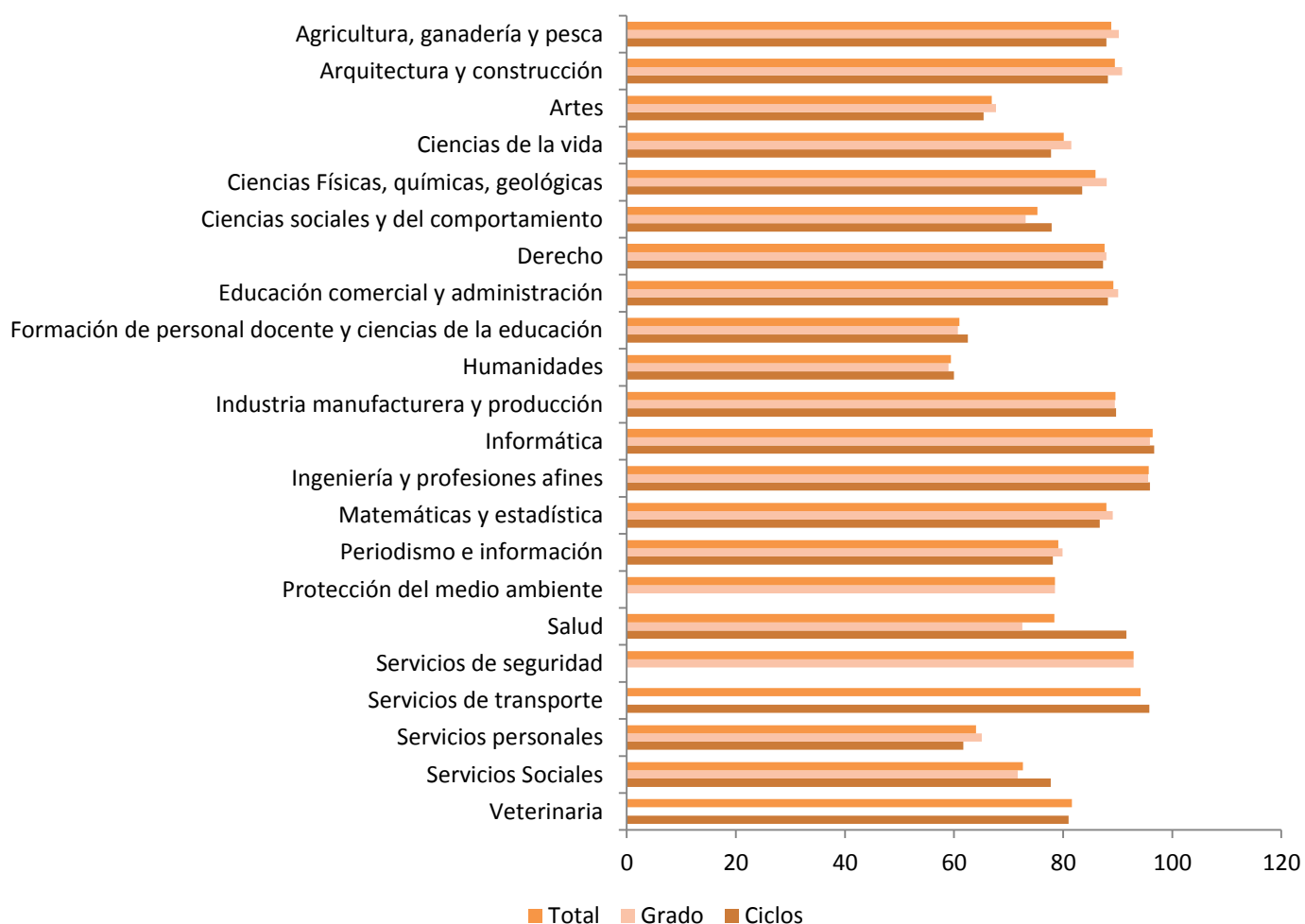

Los ámbitos de Informática e Ingeniería y profesiones afines son los que obtienen, tanto en Grado como en Ciclo, los mejores resultados con un porcentaje de egresados con contrato a tiempo completo al cuarto año de más del 95% con respecto al total.

La diferencia de posiciones en el ámbito de la Salud entre Ciclo y Grado se debe a que hay titulaciones, como es el caso de los estudios del campo de la Medicina, que en el curso 2013-14 tienen la mayor parte de sus egresados en titulaciones de Ciclo, al contrario en el caso de otras titulaciones, como Enfermería, en la que casi todos los egresados del curso 2013-14 terminaron un Grado. Y, como veremos a continuación, el porcentaje de contratos de egresados en Medicina a tiempo completo es mayor que este mismo porcentaje en el caso de egresados en Enfermería.

T.49. Tipo de jornada de los egresados universitarios afiliados a la Seguridad Social por cuenta ajena por ámbito de estudio. Total egresados cursos 2013-14, 2012-13 y 2009-10.

Unidad: Porcentaje (%)

	Curso 2012-13				Curso 2009-10			
	1º año		4 año		1º año		4 año	
	Tiempo Completo	T.P. más de media jornada	Tiempo Completo	T.P. más de media jornada	Tiempo Completo	T.P. más de media jornada	Tiempo Completo	T.P. más de media jornada
Total	71,2	15,4	79	13,8	68,3	18,	74,5	16,7
Agricultura, ganadería y pesca	83,8	10	89,3	7,7	79,4	14,2	85,7	10,5
Arquitectura y construcción	78,1	12,4	87,4	9,6	80,9	12,4	82,7	11,9
Artes	55,4	23,7	64,7	22,6	50,9	27,7	62	24,3
Ciencias de la vida	62,8	18,1	78	15,4	63	22,1	76,5	15,9
Ciencias Físicas, químicas, geológicas	73,8	14	84,5	9,4	71,9	15,6	82,8	11,4
Ciencias sociales y del comportamiento	68,1	16,7	74,6	16,5	68,8	18,6	73,3	17,7
Derecho	78,1	13,1	87,7	8,9	80	12,4	87,1	9,4
Educación comercial y administración	81,3	12,4	88,1	9,5	80,4	13,6	84,7	12
Formación de personal docente y ciencias de la educación	48	23,3	59,7	23,3	47,7	24,3	53,6	27,3
Humanidades	53	18,9	57,6	24	51,8	23,1	54,1	25,3
Industria manufacturera y producción	82,4	11,5	89,1	9	78,9	13,1	86,3	10
Informática	92,7	5,2	95,9	3,1	91,2	6,3	95,3	3,7
Ingeniería y profesiones afines	91,3	5,3	95,2	3,6	88,5	7,4	94	4,3
Matemáticas y estadística	87,3	5	89,7	6,8	81,6	9,2	84,7	8,3
Periodismo e información	73,4	16,5	79,2	15	65,8	22,6	75,6	18,3
Protección del medio ambiente	54,5	18,2	73,1	26,9	-	-	-	-
Salud	62,7	23,3	78,7	15,9	61	26,1	72,3	20,4
Servicios de seguridad	72,9	18,6	87	9,1	-	-	-	-
Servicios de transporte	80,6	12,9	92,4	3,8	85,2	8	93,6	4,3
Servicios personales	51,8	20,1	62,8	21,5	57,6	21,3	62,5	23
Servicios Sociales	66,5	20,8	67,8	23,4	55,4	29,5	59,9	27,6
Veterinaria	62,2	22,5	80,7	14,9	63,5	26,1	76,5	17,4

G.37. Porcentaje de contratos a tiempo completo de los egresados universitarios afiliados a la Seguridad Social por cuenta ajena el cuarto después de egresar por ámbito de estudio. Total egresados cursos 2013-14, 2012-13 y 2009-10. Unidad: Porcentaje (%)

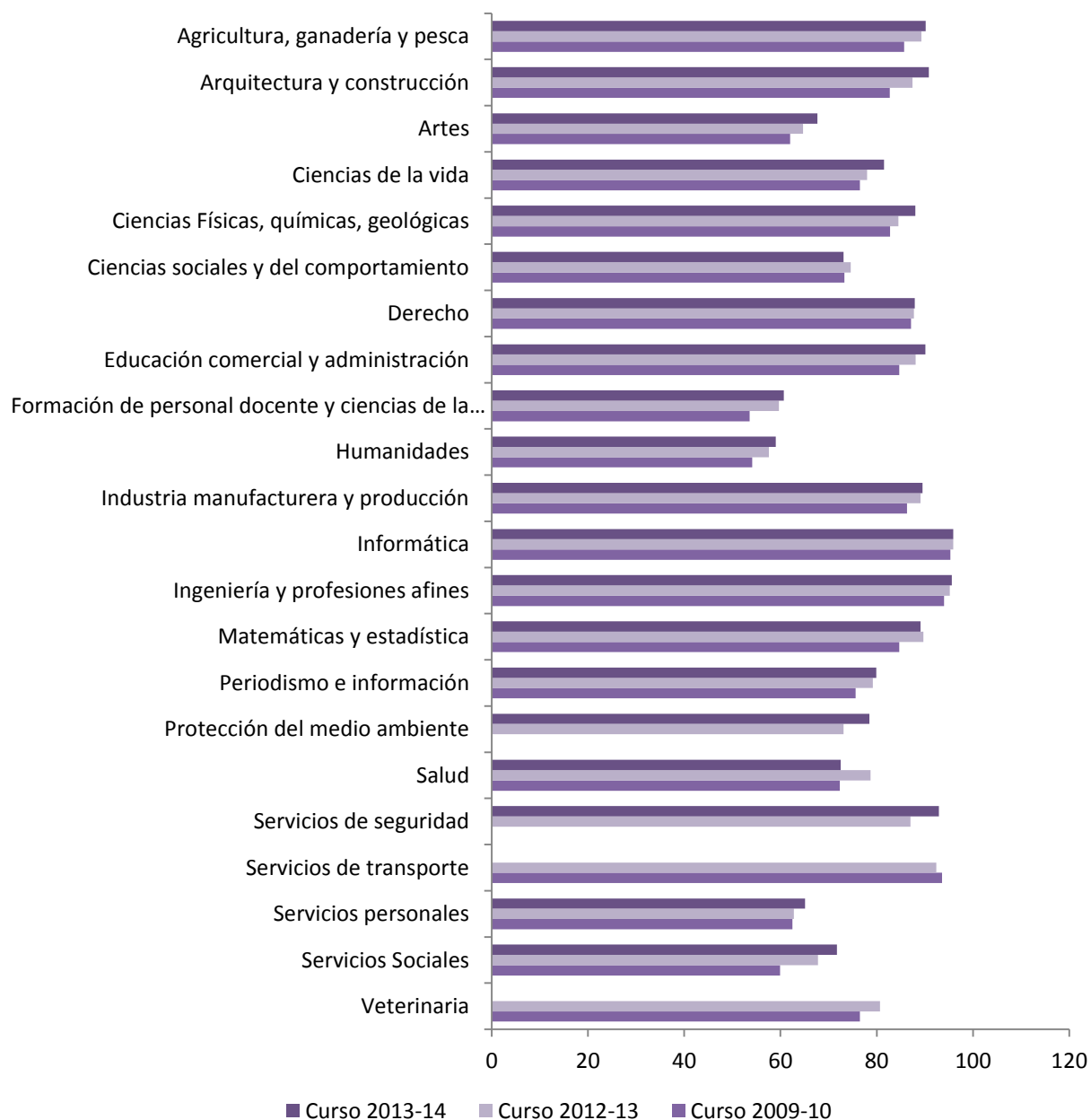

En general, en todos los ámbitos, el porcentaje de contratos indefinidos en relación al total de contratos el cuarto año aumenta con respecto al curso 2009-10 y es prácticamente el mismo o ligeramente mayor que en el curso 2012-13.

Sin embargo, en el ámbito de Salud este porcentaje disminuye con respecto al curso 2009-10.

T.50. Porcentaje de contratos a tiempo completo de los egresados universitarios afiliados a la Seguridad Social por cuenta ajena por sexo y ámbito de estudio. Total egresados curso 2013-14.

Unidad: Porcentaje (%)

			2015		2016		2017		2018	
	Nº egresados	% Mujeres	Hombres	Mujeres	Hombres	Mujeres	Hombres	Mujeres	Hombres	Mujeres
Total	233.626	58,5	79,8	64,2	82,9	69,3	84,4	71,6	85,8	74,3
Agricultura, ganadería y pesca	2.401	37,7	88,8	75,3	89,5	81,7	90,3	81,5	91,1	84,9
Arquitectura y construcción	13.828	38,0	83,3	74,2	87,7	79,7	90	82,7	91,9	85,6
Artes	8.208	64,3	62,2	53,7	66,9	59	69,1	60,6	70,8	64,9
Ciencias de la vida	6.617	60,9	64,1	59,5	75,1	69,9	77,9	74,9	81,3	79,4
Ciencias Físicas, químicas, geológicas	3.518	47,8	74,8	69,3	81,3	77,3	84,7	81,9	87,1	84,7
Ciencias sociales y del comportamiento	17.153	63,2	76,6	63,2	80,9	67	81,3	68,1	83	70,9
Derecho	15.791	57,3	84,1	75	88	80,4	88	82,1	90,5	85,5
Educación comercial y administración	33.090	56,5	87,1	80,9	90	84,9	91	85,7	92,2	87
Formación de personal docente y ciencias de la educación	41.108	80,1	52,8	48,8	55,6	52,2	60,7	56,8	63,9	60,2
Humanidades	11.872	63,9	56,4	47,2	54,6	46,5	58,8	49,7	62,9	57,5
Industria manufacturera y producción	1.952	48,2	85,9	78,5	89,6	86,3	91,5	87	91,6	87,5
Informática	6.957	15,8	93,7	92,2	95,3	93,7	96,1	94,7	96,6	95,3
Ingeniería y profesiones afines	23.093	24,9	92,5	89,2	94,9	92,1	95,7	92,8	96,5	93,4
Matemáticas y estadística	1.231	49,4	84,9	81,8	89,9	82,3	91,8	83,8	92,5	83,4
Periodismo e información	4.435	64,0	72,3	70,2	74,4	75,1	7	77,4	78,4	79,4
Protección del medio ambiente	111	47,7	47,1	30	81,3	52	84,6	62,5	87,5	69,7
Salud	28.977	73,6	64,7	61	78,9	73,4	81,3	75,5	82,6	77,1
Servicios de seguridad	153	22,9	86,7	76,2	90,2	81	92,3	87,5	93,2	92,3
Servicios de transporte	199	16,6	87,7	100,	91,5	88,2	93,3	94,4	96,1	82,4
Servicios personales	7.244	44,8	42,7	61,1	47,3	64,7	51,8	69,7	56,8	73
Servicios Sociales	4.265	84,1	69	62,1	74,3	63,6	78,8	66,9	77,3	71,7
Veterinaria	1.423	70,6	73,7	63,5	80,8	74,6	84	77,5	86,4	79,8

G.38. Porcentaje de contratos a tiempo completo de los egresados universitarios afiliados a la Seguridad Social por cuenta ajena el cuarto año después de egresar por sexo y ámbito de estudio. Total egresados cursos 2013-14. Unidad: Porcentaje (%)

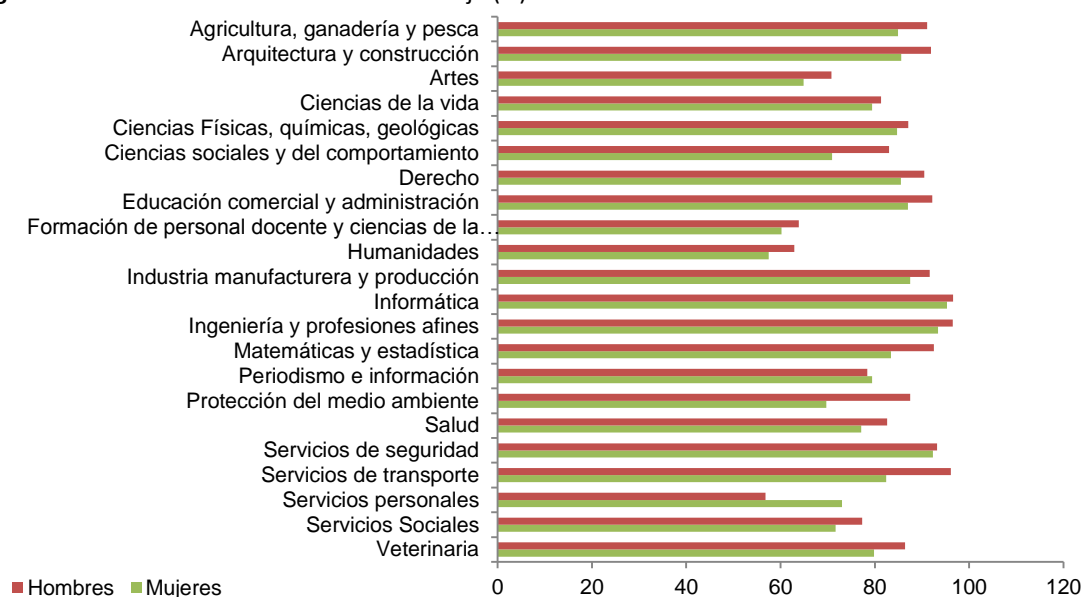

A continuación analizamos con más detalle la diferencia de posiciones en el ámbito de la Salud entre Ciclo y Grado.

T.51. Tipo de jornada de los egresados universitarios afiliados a la Seguridad Social por cuenta ajena por campos de estudio en la rama de Ciencias de la Salud. Egresados Grado curso 2013-14.

Unidad: Porcentaje (%)

Grado	2015		2016		2017		2018		
	Nº Egresados	Tiempo Completo	T.P. más de media jornada	Tiempo Completo	T.P. más de media jornada	Tiempo Completo	T.P. más de media jornada	Tiempo Completo	T.P. más de media jornada
	26.414	58,26	25,39	65,48	22,66	67,21	22,21	70,07	21,21
Actividad física y del deporte	707	22,40	26,18	31,43	26,23	37,19	26,08	44,23	27,45
Biología	111	78,95	5,26	76,47	11,76	85,92	8,45	88,61	7,59
Biomedicina	122	63,64	21,21	81,97	11,48	87,34	7,59	90,36	6,02
Ciencia y tecnología de los alimentos	119	74,47	12,77	83,05	11,86	88,10	7,14	89,01	8,79
Enfermería	11.534	66,64	22,63	71,19	20,68	72,55	19,83	74,25	18,92
Farmacia	993	71,78	22,09	79,28	15,95	85,31	12,27	87,90	10,99
Fisioterapia	3.302	46,13	35,83	49,14	37,85	53,02	36,61	55,52	36,20
Logopedia	602	32,50	33,33	34,22	36,54	36,67	40,30	43,77	38,84
Medicina	1.026	55,00	30,00	99,23	0,64	99,22	0,67	99,46	0,54
Nutrición humana y dietética	788	58,94	22,76	59,26	26,26	60,32	28,42	65,14	24,68
Odontología	763	31,43	33,57	45,03	30,99	37,11	35,22	34,33	38,81
Óptica y optometría	508	76,28	15,02	76,03	18,46	79,89	16,93	79,31	17,24
Podología	398	64,58	18,75	67,90	19,75	74,29	15,71	70,37	19,75
Psicología	4.701	47,70	25,24	55,24	23,12	54,83	25,69	61,72	23,68
Terapia ocupacional	676	41,84	32,89	47,54	32,14	47,18	35,28	50,49	34,91

G.39. Número de egresados de la rama de Ciencias de la Salud por ámbito de estudio. Egresados Grado curso 2013-14. Unidad: Porcentaje (%)

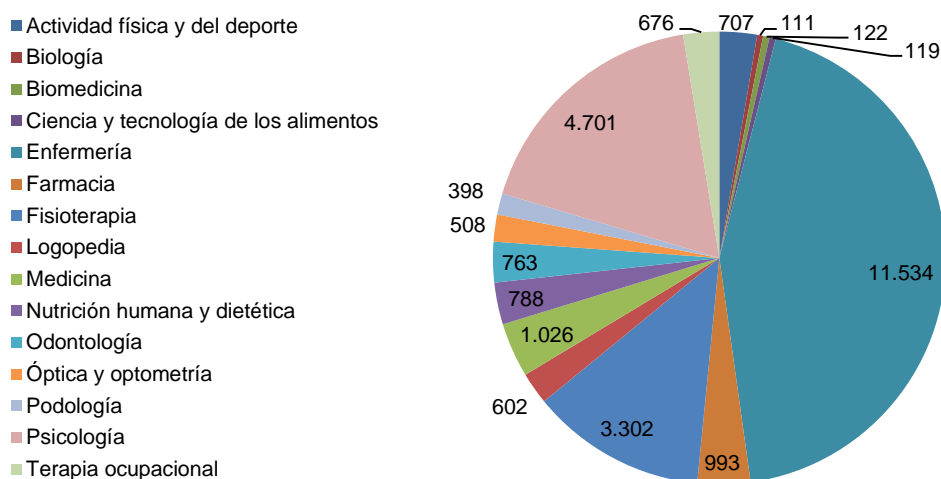

T.52. Tipo de jornada de los egresados universitarios afiliados a la Seguridad Social por cuenta ajena por ámbito de estudio en la rama de Ciencias de la Salud. Egresados Ciclo curso 2013-14.

Unidad: Porcentaje (%)

Ciclo	2015		2016		2017		2018		
	Nº Egresados	Tiempo Completo	T.P. más de media jornada	Tiempo Completo	T.P. más de media jornada	Tiempo Completo	T.P. más de media jornada	Tiempo Completo	T.P. más de media jornada
	9.176	65,02	23,02	88,20	8,22	89,90	7,56	90,60	7,14
Enfermería	166	68,83	22,08	65,96	20,21	76,29	16,49	79,31	13,79
Farmacia	1.879	72,68	20,92	79,70	16,67	83,68	13,36	84,19	12,80
Fisioterapia	106	40,74	46,30	42,11	42,11	44,44	38,89	54,69	31,25
Logopedia	29	46,67	13,33	31,58	31,58	26,32	42,11	56,25	31,25
Medicina	4.545	56,61	18,52	98,54	0,80	98,73	0,75	98,96	0,70
Odontología	1.022	46,79	33,21	54,13	28,13	46,96	36,49	43,64	37,45
Podología	35	81,25	6,25	76,47	11,76	92,86	0	78,95	10,53
Terapia ocupacional	35	52,38	38,10	43,48	43,48	42,86	42,86	50,00	40,00
Veterinaria	1.359	66,07	21,10	76,79	15,66	78,84	16,96	81,00	16,01

G.40. Número de egresados de la rama de Ciencias de la Salud por ámbito de estudio. Egresados Ciclo curso 2013-14. Unidad: Porcentaje (%)

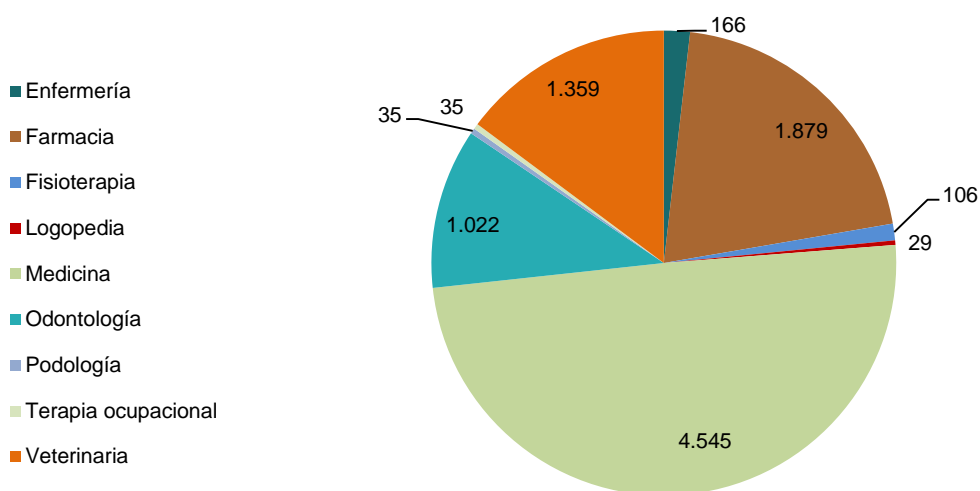

Observamos que en los estudios de Grado, el porcentaje total de contratos a tiempo completo el cuarto año después de egresar es del 70%, 20 puntos porcentuales menos que en Ciclo. Esto es consecuencia de la distribución del número de egresados de Ciclo y Grado por cada ámbito de estudio. Por ejemplo, Medicina, que aporta un alto porcentaje de contratos a jornada completa, tiene 4.545 egresados en Ciclo y 1.026 en Grado y en Enfermería ocurre lo contrario, son 11.534 egresados en Grado y tan solo 166 en Ciclo y ,en general, tiene un porcentaje de jornadas a tiempo completo más bajo.

5. Grupo de cotización de los afiliados a la Seguridad Social en alta laboral

5.1.- Grupo de cotización por tipo de universidad

Para analizar los porcentajes de empleo acorde a la titulación universitaria, distribuimos la población de afiliados en alta laboral en tres categorías, atendiendo al grupo de cotización al que pertenecen:

- **Titulados:** grupos de cotización relacionados con el nivel de formación superior (ingenieros, licenciados, alta dirección, ingenieros técnicos, ayudantes titulados,...)
- **Medio, no manuales:** grupos de cotización relacionados con un nivel de formación medio, pero de carácter no manual (jefes administrativos y de taller, ayudantes no titulados, oficiales administrativos,..)
- **Bajo y manual:** para estos empleos no se requiere formación específica y el trabajo es de carácter manual (subalternos, auxiliares administrativos, oficiales 1º y 2º, oficiales 3º y especialistas, peones ya asimilados,..)

T.53. Grupo de Cotización de los egresados universitarios afiliados a la Seguridad Social por tipo de universidad. Egresados curso 2013-14.

Unidad: Porcentaje (%)

	2015			2016			2017			2018		
	Titulado	Medio, no manual	Bajo y manual	Titulado	Medio, no manual	Bajo y manual	Titulado	Medio, no manual	Bajo y manual	Titulado	Medio, no manual	Bajo y manual
	Total	48,2	20,5	31,3	54,0	19,4	26,6	57,7	19,3	23,0	60,7	19,0
Total U. Públicas	44,0	21,5	34,4	50,8	20,1	29,0	54,9	20,1	25,0	58,1	19,8	22,1
Presencial	43,7	21,4	34,9	50,8	20,0	29,2	54,9	20,0	25,1	58,2	19,7	22,1
No Presencial	50,5	25,5	24,0	51,9	24,7	23,4	54,3	24,1	21,6	55,5	23,7	20,8
Total U. Privadas	64,8	16,2	18,9	68,4	15,9	15,8	71,2	15,2	13,6	73,5	14,9	11,7
Presencial	65,6	14,5	19,9	69,1	14,4	16,5	72,1	13,9	14,0	74,3	13,8	11,8
No Presencial	62,2	22,8	15,0	65,4	22,1	12,4	66,8	21,4	11,8	69,3	19,9	10,8

	2015			2016			2017			2018		
	Titulado	Medio, no manual	Bajo y manual	Titulado	Medio, no manual	Bajo y manual	Titulado	Medio, no manual	Bajo y manual	Titulado	Medio, no manual	Bajo y manual
	Grado	50,5	18,5	30,9	55,2	17,9	26,9	59,3	17,7	23,0	62,8	17,3
Total U. Públicas	44,8	20,1	35,1	50,7	19,1	30,1	55,5	19,0	25,5	59,4	18,5	22,0
Presencial	44,8	20,0	35,3	50,7	19,1	30,2	55,5	18,9	25,6	59,5	18,4	22,0
No Presencial	48,3	23,9	27,8	50,3	23,0	26,6	53,6	22,7	23,7	55,1	22,8	22,0
Total U. Privadas	66,8	14,2	19,0	69,9	13,9	16,2	72,8	13,3	13,9	75,2	12,9	11,8
Presencial	65,8	14,1	20,1	69,1	13,8	17,1	72,3	13,1	14,5	74,8	13,0	12,2
No Presencial	71,1	14,7	14,2	74,2	14,5	11,3	75,3	14,1	10,6	77,9	12,3	9,8

Ciclo	2015			2016			2017			2018		
	Titulado	Medio, no manual	Bajo y manual	Titulado	Medio, no manual	Bajo y manual	Titulado	Medio, no manual	Bajo y manual	Titulado	Medio, no manual	Bajo y manual
	45,1	23,1	31,7	52,3	21,4	26,3	55,2	21,6	23,2	57,4	21,6	21,1
Total U. Públicas	43,2	23,3	33,6	50,9	21,4	27,7	54,0	21,6	24,4	56,2	21,6	22,2
Presencial	42,5	23,0	34,4	50,8	21,1	28,1	54,0	21,4	24,6	56,2	21,5	22,3
No Presencial	51,2	26,0	22,8	52,4	25,3	22,3	54,5	24,6	20,9	55,7	24,1	20,3
Total U. Privadas	59,8	22,3	17,8	64,0	22,0	14,0	66,3	21,2	12,5	68,3	21,0	10,8
Presencial	65,8	15,7	18,5	69,8	16,4	13,9	72,0	16,1	11,9	73,7	16,2	10,1
No Presencial	47,0	36,5	16,5	50,0	35,5	14,4	51,9	34,1	14,0	54,1	33,4	12,5

G.41. Porcentaje de egresados universitarios afiliados a la Seguridad Social pertenecientes al grupo de cotización Titulados el primer y cuarto año después de egresar por tipo de universidad. Egresados curso 2013-14. Unidad: Porcentaje (%)

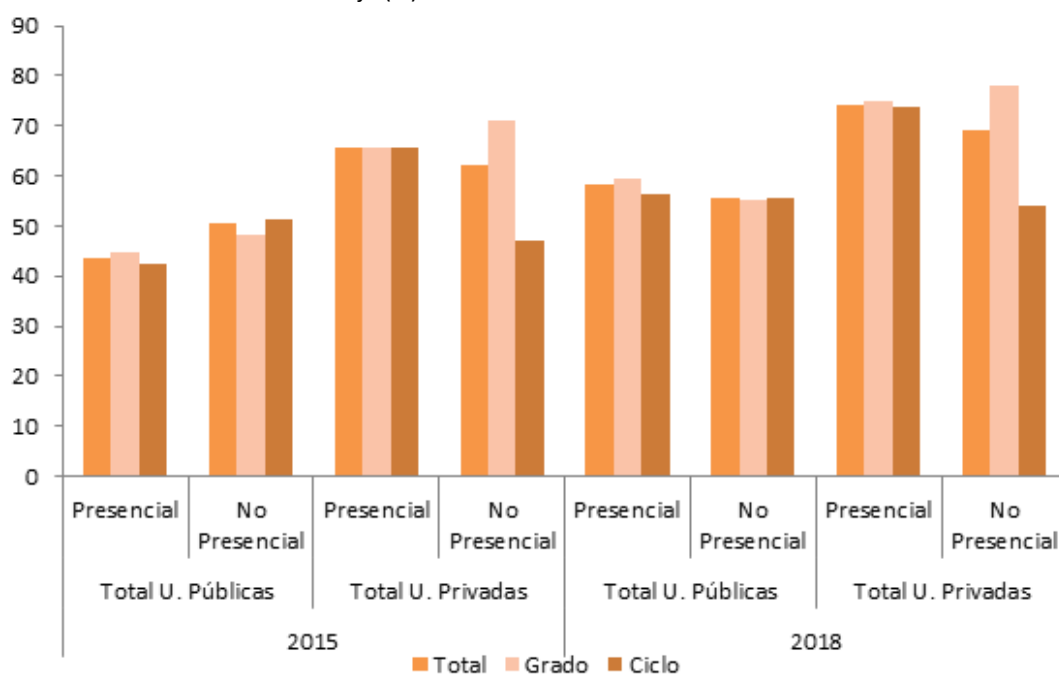

En una visión de conjunto podemos decir que el porcentaje del grupo de cotización Titulados crece año a año y que, en general, las universidades privadas consiguen mejores resultados que las públicas, con un porcentaje total al cuarto año de egresar del 68,3% frente al 56,2% de las universidades públicas. Para el correcto análisis de estos resultados, hay que tener de nuevo presente, que las universidades privadas ofertan menos titulaciones que las públicas.

En el caso de las universidades privadas no presenciales encontramos una clara diferencia entre Ciclo y Grado, con un porcentaje del grupo de cotización Titulados al cuarto año después de egresar de un 78% en el caso de Grado y de un 54% en el caso de Ciclo. Como hemos comentado anteriormente, el perfil de los alumnos de Grado es diferente al perfil de los alumnos de 1º y 2º Ciclo, sobre todo en el caso de las universidades no presenciales. En los ciclos hay alumnos de mayor edad, integrados en el mercado laboral antes de acabar sus

estudios. Este escenario parece propicio para que quienes tenían un trabajo antes de acabar sus estudios opten por permanecer en su puesto (Anexo I).

T.54. Porcentaje egresados universitarios afiliados a la Seguridad Social pertenecientes al grupo de cotización de Titulados por tipo de universidad. Total egresados cursos 2012-13 y 2009-10.

Unidad: Porcentaje (%)

	Curso 2012-13		Curso 2009-10	
	1º año	4 año	1º año	4 año
Total	47,4	58,0	50,0	56,3
Total U. Pública	44,1	55,8	46,8	54,1
Presencial	43,8	55,9	46,8	54,1
No Presencial	48,1	53,7	47,7	52,0
Total U. Privada	60,8	69,3	64,6	68,3
Presencial	63,5	71,5	68,4	71,2
No Presencial	47,1	54,8	44,0	47,3

G.42. Porcentaje de egresados universitarios afiliados a la Seguridad Social pertenecientes al grupo de cotización titulados el primer y cuarto año después de egresar por tipo de universidad. Total egresados cursos 2013-14, 2012-13 y 2009-10. Unidad: Porcentaje (%)

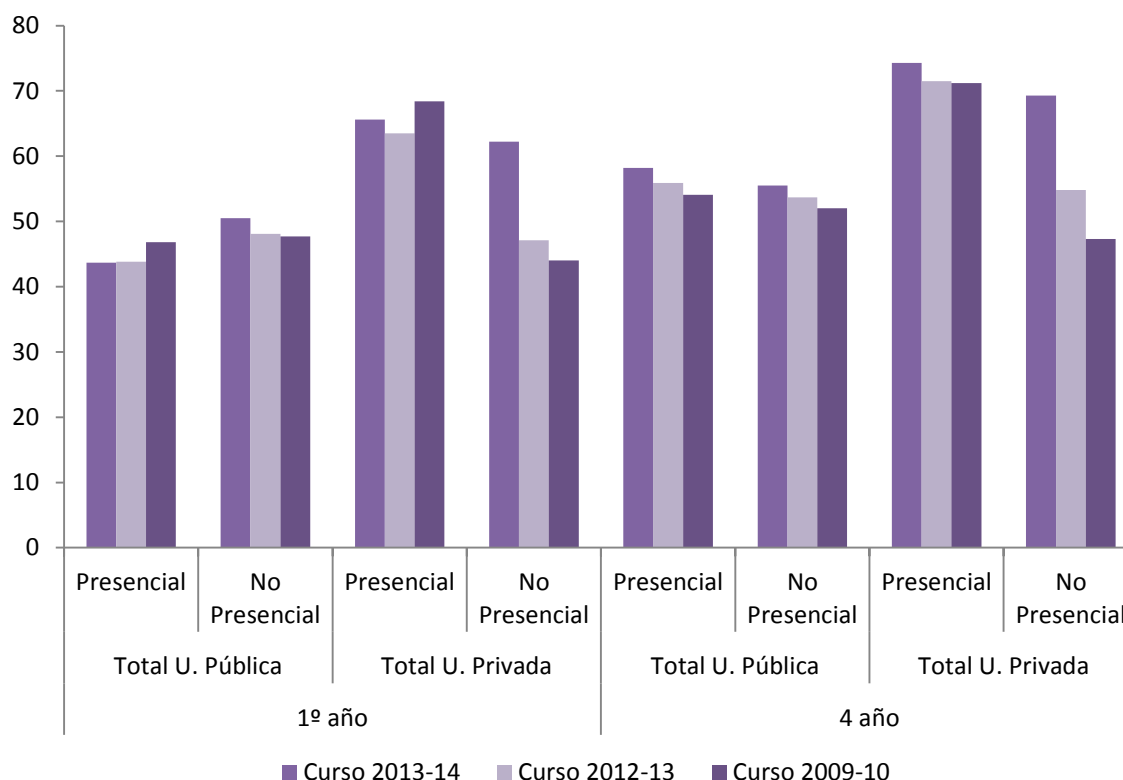

Los resultados obtenidos para el curso 2013-14 mejoran ligeramente los obtenidos en los cursos 2012-13 y 2009-10 al cuarto año en todos los tipos de universidad, con un porcentaje total de egresados pertenecientes al grupo de cotización Titulados en el curso 2012-13 al cuarto año de un 60,7%, siendo este mismo porcentaje en los cursos 2012-13 y 2009-10 del 58% y del 56,3% respectivamente.

T.55. Porcentaje egresados universitarios afiliados a la Seguridad Social pertenecientes al grupo de cotización de Titulados por sexo y tipo de universidad. Total egresados curso 2013-14.

Unidad: Porcentaje (%)

	Nº egresados	% Mujeres	2015		2016		2017		2018	
			Hombres	Mujeres	Hombres	Mujeres	Hombres	Mujeres	Hombres	Mujeres
Total	233.626	58,5	50,2	46,7	55,4	53,0	58,8	56,9	61,3	60,3
Total U. Pública	195.982	58,4	47,0	41,8	52,8	49,3	56,5	53,7	59,2	57,2
Presencial	189.353	58,5	46,7	41,5	52,8	49,3	56,6	53,7	59,3	57,3
No Presencial	6.629	54,3	53,1	48,3	54,1	50,0	55,9	52,8	56,1	55,0
Total U. Privada	37.644	59,4	64,0	65,4	67,6	68,9	69,9	72,0	71,7	74,7
Presencial	31.356	58,0	65,4	65,7	68,9	69,2	71,3	72,7	73,0	75,3
No Presencial	6.288	65,9	57,7	64,5	60,9	67,9	61,7	69,5	63,8	72,2

G.43. Porcentaje de egresados universitarios afiliados a la Seguridad Social pertenecientes al grupo de cotización Titulados el primer y cuarto año después de egresar por sexo y tipo de universidad. Total egresados curso 2013-14. Unidad: Porcentaje (%)

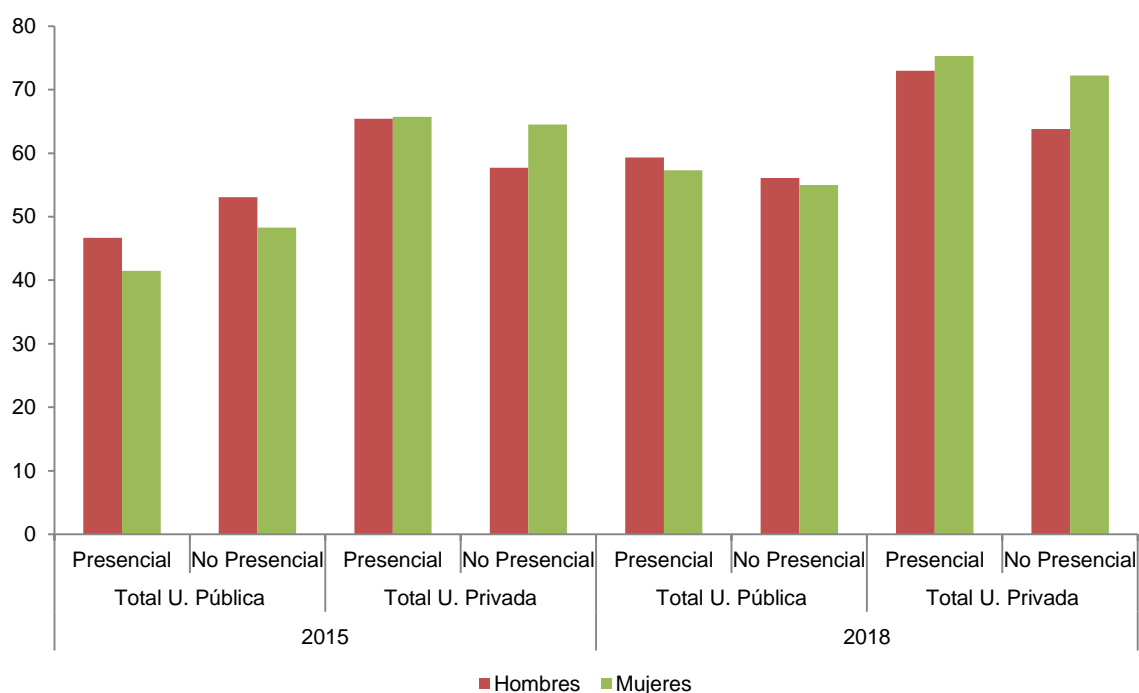

El porcentaje del grupo de cotización Titulados en las universidades públicas el primer año después de egresar es de 5 puntos porcentuales mayor en mujeres que en hombres, reduciéndose esta diferencia con el paso de los años. Por el contrario, en las universidades privadas, el porcentaje del grupo de cotización de titulados en el caso de las mujeres es ligeramente superior al de los hombres en todos los casos, con un porcentaje total al cuarto año de egresar de un 71,1% en hombres y de un 74,7% en mujeres.

5.2.- Grupo de cotización por rama de enseñanza

T.56. Grupo de Cotización de los egresados universitarios afiliados a la Seguridad Social por rama de enseñanza. Egresados curso 2013-14.

Unidad: Porcentaje (%)

	2015			2016			2017			2018		
	Titulado	Medio, no manuales	Bajo y manual	Titulado	Medio, no manuales	Bajo y manual	Titulado	Medio, no manuales	Bajo y manual	Titulado	Medio, no manuales	Bajo y manual
Total	48,2	20,5	31,3	54,0	19,4	26,6	57,7	19,3	23,0	60,7	19,0	20,3
C. Sociales y Jurídicas	39,4	22,4	38,2	42,7	22,3	35,0	46,9	22,5	30,6	50,0	22,6	27,4
Ingeniería y Arquitectura	56,3	21,6	22,1	61,3	21,2	17,5	65,3	20,8	13,9	68,3	20,2	11,4
Artes y Humanidades	36,8	23,4	39,7	41,1	22,0	36,8	46,5	20,6	32,9	52,5	18,7	28,8
Ciencias de la Salud	73,1	9,6	17,3	83,1	6,9	10,0	85,0	6,5	8,5	86,6	6,3	7,1
Ciencias	39,9	22,7	37,4	52,0	19,5	28,5	57,0	19,2	23,8	60,9	18,9	20,1

	2015			2016			2017			2018		
	Titulado	Medio, no manuales	Bajo y manual	Titulado	Medio, no manuales	Bajo y manual	Titulado	Medio, no manuales	Bajo y manual	Titulado	Medio, no manuales	Bajo y manual
Grado	50,5	18,5	30,9	55,2	17,9	26,9	59,3	17,7	23,0	62,8	17,3	19,9
C. Sociales y Jurídicas	41,6	20,5	37,9	45,0	20,6	34,3	49,7	20,7	29,7	53,3	20,5	26,2
Ingeniería y Arquitectura	61,9	19,4	18,7	64,1	19,1	16,9	68,4	18,8	12,8	72,1	18,1	9,8
Artes y Humanidades	30,7	24,9	44,4	38,9	23,3	37,9	46,2	20,8	33,0	53,3	18,6	28,1
Ciencias de la Salud	71,4	10,1	18,6	79,2	8,3	12,5	81,5	7,7	10,8	83,7	7,4	8,9
Ciencias	37,7	23,7	38,6	55,6	18,0	26,4	61,1	17,8	21,1	65,3	17,0	17,7

	2015			2016			2017			2018		
	Titulado	Medio, no manuales	Bajo y manual	Titulado	Medio, no manuales	Bajo y manual	Titulado	Medio, no manuales	Bajo y manual	Titulado	Medio, no manuales	Bajo y manual
Ciclo	45,1	23,1	31,7	52,3	21,4	26,3	55,2	21,6	23,2	57,4	21,6	21,1
C. Sociales y Jurídicas	35,9	25,3	38,8	38,2	25,3	36,5	41,3	25,9	32,8	43,5	26,4	30,1
Ingeniería y Arquitectura	52,4	23,1	24,4	59,3	22,7	17,9	62,7	22,5	14,7	65,3	22,0	12,7
Artes y Humanidades	43,3	21,9	34,8	44,0	20,4	35,6	46,9	20,3	32,8	51,2	18,8	29,9
Ciencias de la Salud	80,8	7,5	11,7	92,7	3,3	4,0	93,5	3,4	3,0	94,0	3,3	2,7
Ciencias	41,6	21,9	36,5	47,5	21,4	31,0	51,6	21,1	27,3	55,0	21,5	23,5

G.44. Porcentaje de egresados universitarios afiliados a la Seguridad Social pertenecientes al grupo de cotización Titulados el primer y cuarto año de egresar por rama de enseñanza. Egresados curso 2013-14. Unidad: Porcentaje (%)

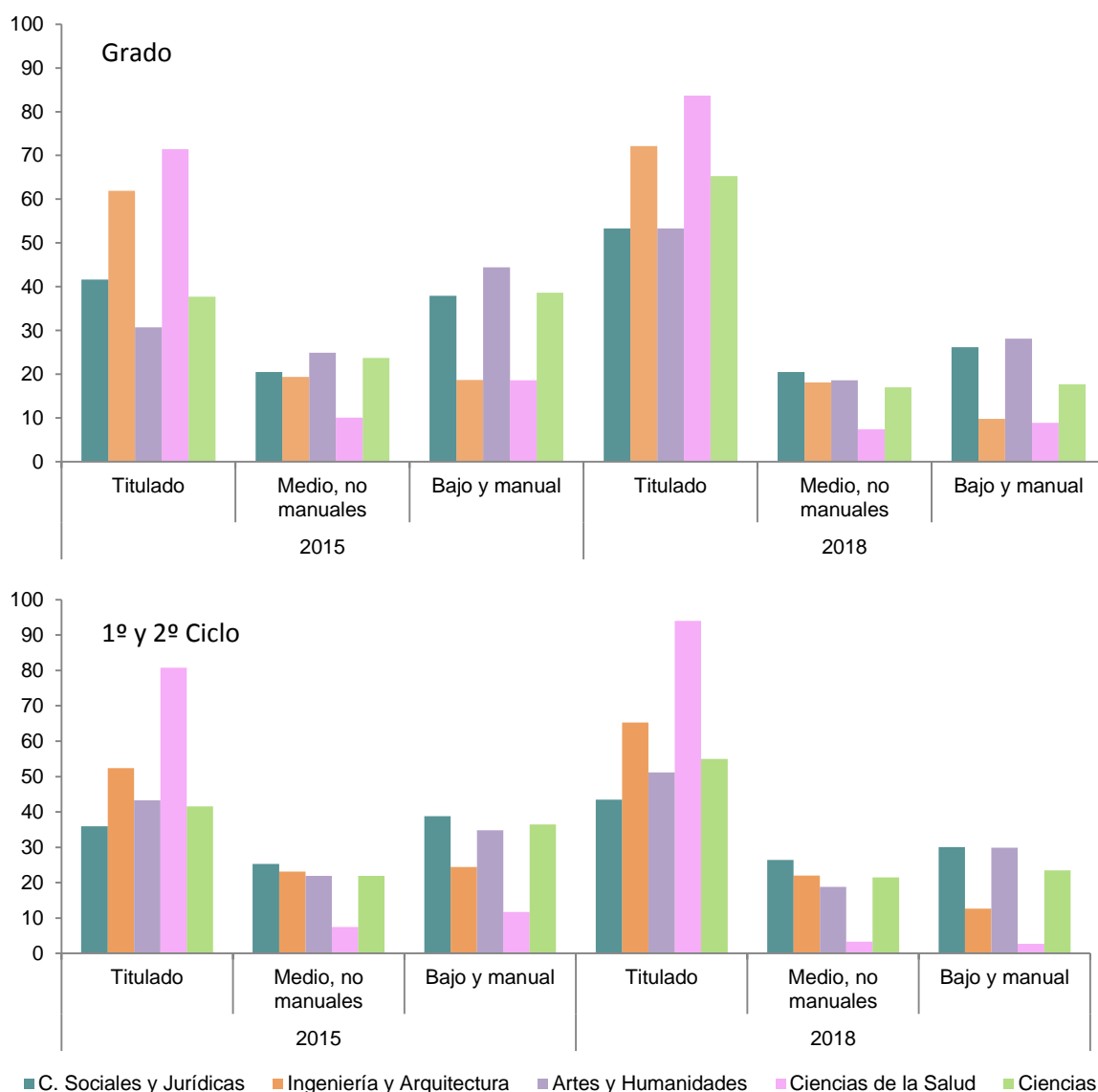

En el análisis de Ciclo y Grado por rama, observamos que Ciencias de la Salud es la rama que tiene mayor porcentaje de afiliación al grupo de mayor nivel Titulados en ambos casos, aunque se observa la influencia comentada anteriormente de titulaciones con la mayoría de sus egresados en Ciclo (Medicina) frente a aquellas con la mayoría de sus egresados en Grado (Enfermería) que le dan un porcentaje mayor en el caso de 1º y 2º Ciclo.

En el resto de ramas de enseñanza, el cuarto año después de egresar, el porcentaje de afiliación al grupo de Titulados en Grado es mayor que en 1º y 2º Ciclo.

T.57. Porcentaje egresados universitarios afiliados a la Seguridad Social pertenecientes al grupo de cotización Titulados por rama de enseñanza. Total egresados cursos 2012-13 y 2009-10.

Unidad: Porcentaje (%)

	Curso 2012-13		Curso 2009-10	
	1º año	4 año	1º año	4 año
Total	47,4	58,0	50,0	56,3
Ciencias Sociales y Jurídicas	37,2	46,7	38,1	44,8
Ingeniería y Arquitectura	57,6	65,9	61,2	63,5
Artes y Humanidades	40,3	52,0	42,5	50,5
Ciencias de la Salud	75,3	87,7	81,3	88,2
Ciencias	42,1	60,1	53,9	62,9

G.45. Porcentaje de egresados universitarios afiliados a la Seguridad Social pertenecientes al grupo de cotización Titulados el primer y cuarto año de egresar por rama de enseñanza. Total egresados cursos 2013-14, 2012-13 y 2009-10. Unidad: Porcentaje (%)

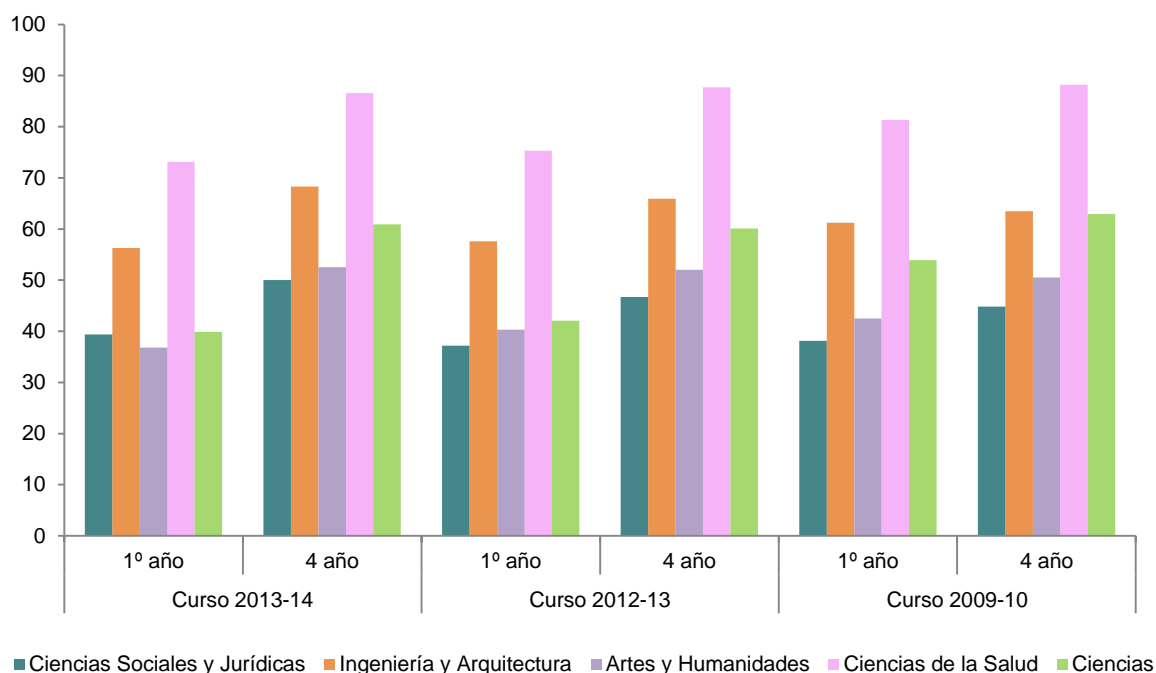

En relación a los cursos 2012-13 y 2009-10, se mantiene la tendencia en todas las ramas mejorando el porcentaje de egresados pertenecientes al grupo de cotización Titulados con el paso de los años. Ciencias de la Salud e Ingeniería y Arquitectura continúan teniendo el porcentaje más alto de empleos de mayor nivel.

T.58. Porcentaje egresados universitarios afiliados a la Seguridad Social pertenecientes al grupo de cotización Titulados por sexo y rama de enseñanza. Total egresados curso 2013-14.

Unidad: Porcentaje (%)

			2015		2016		2017		2018	
	N° egresados	% Mujeres	Hombres	Mujeres	Hombres	Mujeres	Hombres	Mujeres	Hombres	Mujeres
Total	233.626	58,5	50,2	46,7	55,4	53,0	58,8	56,9	61,3	60,3
Ciencias Sociales y Jurídicas	119.394	65,7	39,6	39,4	42,8	42,6	46,3	47,1	48,6	50,7
Ingeniería y Arquitectura	48.230	27,9	57,5	52,8	62,4	58,3	66,1	63,1	69,0	66,5
Artes y Humanidades	18.090	65,1	39,1	35,8	42,9	40,2	48,0	45,7	53,8	51,8
Ciencias de la Salud	35.590	73,2	73,5	72,9	83,3	83,1	84,7	85,1	85,8	86,9
Ciencias	12.322	57,2	41,7	38,6	55,4	49,5	59,7	55,1	63,1	59,4

G.46. Porcentaje de egresados universitarios afiliados a la Seguridad Social pertenecientes al grupo de cotización Titulados el primer y cuarto año después de egresar por sexo y rama de enseñanza. Total egresados curso 2013-14. Unidad: Porcentaje (%)

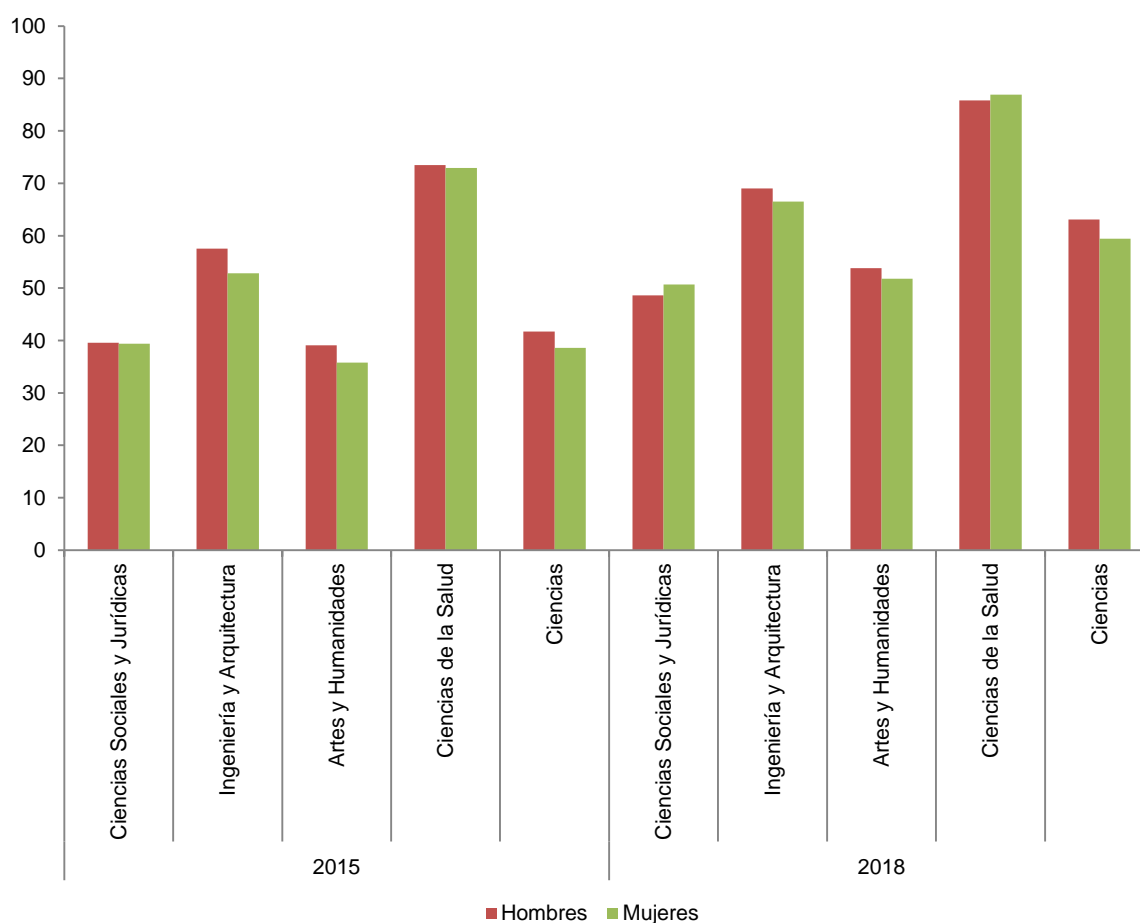

5.3.- Grupo de cotización por ámbito de estudio

T.59. Grupo de Cotización de los egresados universitarios afiliados a la Seguridad Social por ámbito de estudio. Egresados curso 2013-14. Unidad: Porcentaje (%)

	2015			2018		
	Titulado	Medio, no manuales	Bajo y manual	Titulado	Medio, no manuales	Bajo y manual
Total	48,2	20,5	31,3	60,7	19,0	20,3
Agricultura, ganadería y pesca	57,8	15,1	27,1	64,7	16,8	18,5
Arquitectura y construcción	60,9	14,4	24,7	69,0	16,7	14,2
Artes	30,9	24,4	44,8	38,6	24,1	37,3
Ciencias de la vida	32,4	23,9	43,7	55,2	19,9	24,9
Ciencias Físicas, químicas,	38,3	23,5	38,2	63,6	17,8	18,6
Ciencias sociales y del	35,1	24,5	40,3	46,8	25,3	27,9
Derecho	40,3	22,8	36,9	55,3	20,6	24,1
Educación comercial y	32,2	26,0	41,8	36,0	31,2	32,9
Formación de personal docente y	51,9	16,3	31,8	66,8	12,6	20,6
Humanidades	36,1	24,4	39,5	56,8	17,8	25,5
Industria manufacturera y	50,8	17,4	31,8	59,7	19,7	20,6
Informática	47,9	36,1	16,0	60,1	31,7	8,2
Ingeniería y profesiones afines	56,9	20,3	22,8	71,4	18,8	9,8
Matemáticas y estadística	42,0	31,3	26,7	64,7	24,7	10,7
Periodismo e información	31,1	24,2	44,7	39,0	28,3	32,7
Protección del medio ambiente	26,7	20,0	53,3	57,1	21,4	21,4
Salud	79,5	7,3	13,3	92,2	3,9	3,9
Servicios de seguridad	32,4	30,9	36,8	39,1	33,7	27,2
Servicios de transporte	56,6	13,3	28,9	73,5	14,0	11,8
Servicios personales	19,5	32,6	47,9	31,0	31,2	37,7
Servicios Sociales	46,3	19,9	33,8	57,7	17,6	24,7
Veterinaria	71,9	10,1	17,9	79,4	9,8	10,8

G.47. Grupo de Cotización de los egresados universitarios afiliados a la Seguridad Social el cuarto año después de egresar por ámbito de estudio. Total egresados curso 2013-14. Unidad: Porcentaje (%)

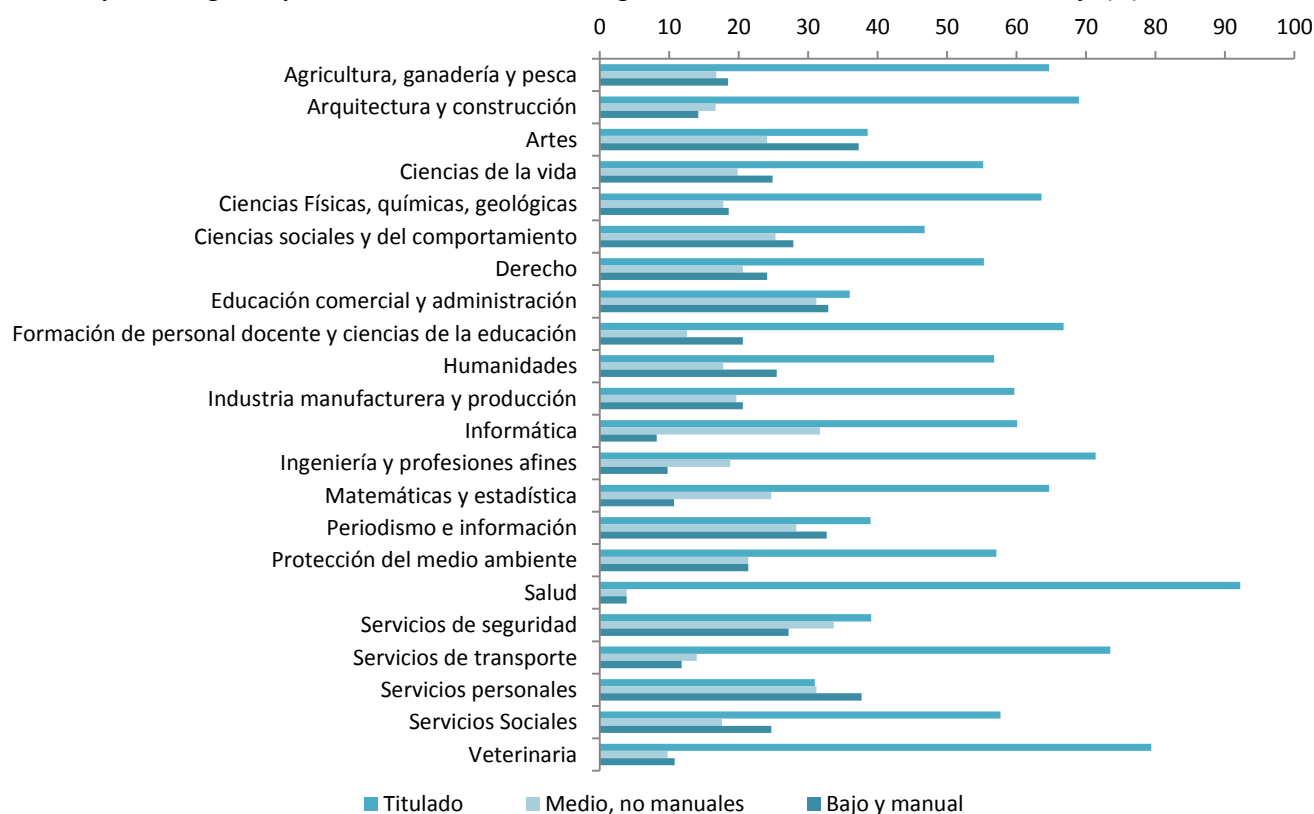

Grado	2015			2018		
	Titulado	Medio, no manuales	Bajo y manual	Titulado	Medio, no manuales	Bajo y manual
	50,5	18,6	31,0	62,8	17,4	19,8
Agricultura, ganadería y pesca	67,0	12,1	20,9	73,8	12,4	13,8
Arquitectura y construcción	67,4	12,2	20,4	69,7	15,9	14,3
Artes	27,0	25,6	47,4	37,0	25,3	37,7
Ciencias de la vida	27,4	26,7	45,9	59,6	17,9	22,4
Ciencias Físicas, químicas,	40,0	22,4	37,6	69,4	15,9	14,7
Ciencias sociales y del	30,8	25,3	43,9	46,8	25,1	28,0
Derecho	36,9	24,0	39,1	58,5	17,7	23,8
Educación comercial y	31,1	24,3	44,6	35,5	31,5	33,0
Formación de personal docente y	52,1	15,9	31,9	67,7	12,1	20,2
Humanidades	32,2	25,0	42,8	59,3	17,0	23,7
Industria manufacturera y	53,8	13,5	32,7	60,1	19,2	20,7
Informática	52,8	32,5	14,7	65,9	28,5	5,6
Ingeniería y profesiones afines	61,4	19,8	18,8	75,3	17,0	7,7
Matemáticas y estadística	40,5	32,6	26,9	68,7	24,6	6,7
Periodismo e información	31,2	23,9	44,9	38,2	29,0	32,7
Protección del medio ambiente	26,7	20,0	53,3	57,1	21,4	21,4
Salud	78,9	7,3	13,8	90,8	4,5	4,7
Servicios de seguridad	32,4	30,9	36,8	39,1	33,7	27,2
Servicios de transporte	54,5	22,7	22,7	73,3	20,0	6,7
Servicios personales	18,3	33,3	48,4	30,2	32,3	37,4
Servicios Sociales	51,2	16,6	32,1	61,6	15,4	23,0
Veterinaria	50,0	18,2	31,8	80,8	3,8	15,4

G.48. Grupo de Cotización de los egresados universitarios afiliados a la Seguridad Social el cuarto año de egresar por ámbito de estudio. Egresados Grado curso 2013-14. Unidad: Porcentaje (%)

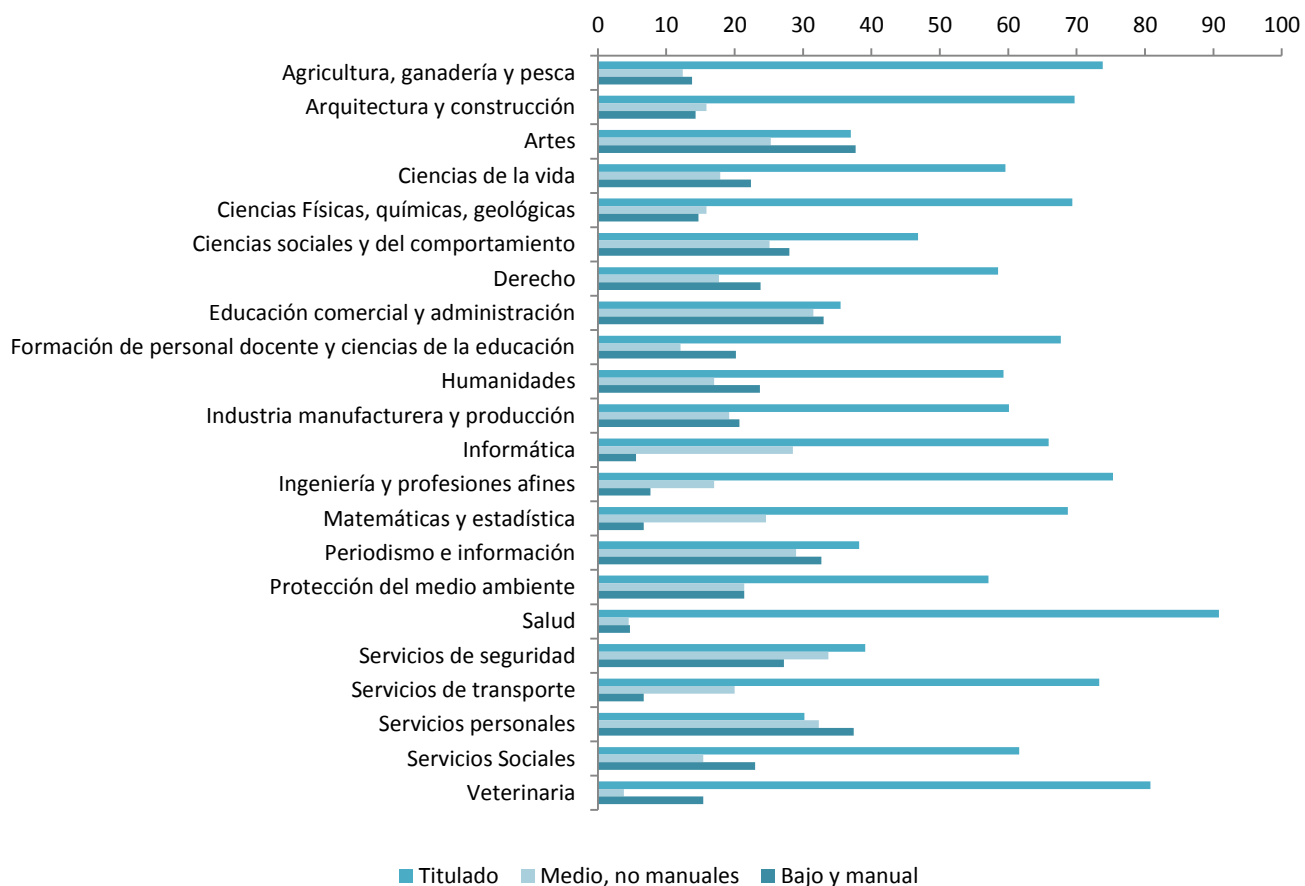

Ciclo	2015			2018		
	Titulado	Medio, no manuales	Bajo y manual	Titulado	Medio, no manuales	Bajo y manual
	45,1	23,1	31,7	57,4	21,6	21,1
Agricultura, ganadería y pesca	52,4	16,9	30,7	59,5	19,3	21,2
Arquitectura y construcción	54,9	16,5	28,6	68,4	17,5	14,2
Artes	36,6	22,6	40,8	41,7	21,9	36,4
Ciencias de la vida	36,8	21,5	41,7	48,0	23,0	29,0
Ciencias Físicas, químicas,	37,1	24,2	38,7	57,2	19,9	22,9
Ciencias sociales y del	39,0	23,8	37,2	46,8	25,5	27,7
Derecho	42,0	22,2	35,8	53,0	22,7	24,3
Educación comercial y	33,3	27,6	39,1	36,5	30,8	32,7
Formación de personal docente y	50,8	17,9	31,2	61,2	15,4	23,4
Humanidades	40,6	23,8	35,6	52,3	19,1	28,7
Industria manufacturera y	48,2	20,7	31,1	59,2	20,2	20,5
Informática	45,1	38,1	16,8	56,6	33,6	9,8
Ingeniería y profesiones afines	53,7	20,6	25,7	67,8	20,5	11,6
Matemáticas y estadística	43,4	30,1	26,6	60,7	24,7	14,6
Periodismo e información	31,0	24,5	44,5	40,0	27,3	32,7
Protección del medio ambiente						
Salud	82,2	7,2	10,7	95,5	2,6	1,9
Servicios de seguridad						
Servicios de transporte	57,4	9,8	31,1	73,6	12,3	13,2
Servicios personales	21,8	31,3	46,8	32,9	28,8	38,3
Servicios Sociales	24,7	34,4	40,9	34,7	30,4	34,9
Veterinaria	72,7	9,9	17,4	79,3	10,1	10,6

G.49. Grupo de Cotización de los egresados universitarios afiliados a la Seguridad Social el cuarto año de egresar por ámbito de estudio. Egresados 1º y 2º Ciclo curso 2013-14.

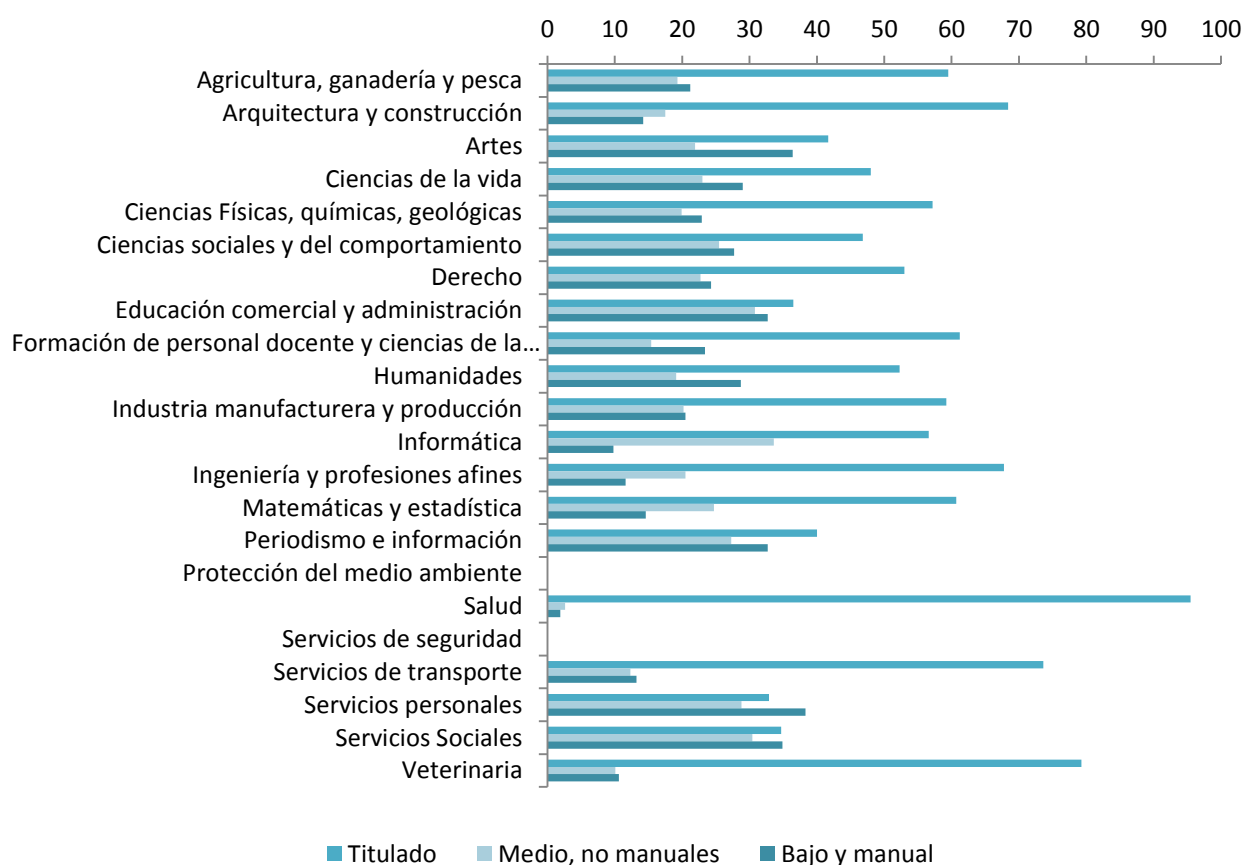

Unidad: Porcentaje (%)

T.60. Grupo de Cotización de los egresados universitarios afiliados a la Seguridad Social el cuarto año después de egresar por ámbito de estudio. Total egresados cursos 2012-13 y 2009-10.

Unidad: Porcentaje (%)

	Curso 2012-13			Curso 2009-10		
	Titulado	Medio, no manuales	Bajo y manual	Titulado	Medio, no manuales	Bajo y manual
Total	58,0	20,1	21,8	56,3	19,8	23,9
Agricultura, ganadería y pesca	65,7	14,2	20,1	57,8	17,4	24,8
Arquitectura y construcción	67,6	16,1	16,3	70,4	13,1	16,6
Artes	37,4	25,1	37,5	37,2	23,8	39,0
Ciencias de la vida	55,2	20,4	24,4	57,3	17,7	25,1
Ciencias Físicas, químicas, geológicas	63,2	19,8	17,0	67,3	14,7	18,0
Ciencias sociales y del comportamiento	47,8	24,0	28,1	47,8	23,7	28,5
Derecho	54,3	21,1	24,6	57,5	20,1	22,4
Educación comercial y administración	35,2	30,9	33,9	32,3	30,0	37,7
Formación de personal docente y ciencias de la educación	64,4	13,6	22,0	58,9	15,8	25,3
Humanidades	55,5	18,7	25,7	51,5	19,6	28,9
Industria manufacturera y producción	62,7	17,5	19,8	53,4	19,5	27,1
Informática	57,0	34,3	8,7	50,5	38,0	11,5
Ingeniería y profesiones afines	68,4	19,5	12,1	66,6	18,6	14,8
Matemáticas y estadística	59,6	28,8	11,5	51,9	32,0	16,1
Periodismo e información	39,4	27,0	33,7	38,3	26,4	35,3
Protección del medio ambiente	30,0	20,0	50,0			
Salud	91,4	4,2	4,5	87,3	5,3	7,4
Servicios de seguridad	48,8	25,0	26,2			
Servicios de transporte	59,2	22,5	17,8	56,3	19,4	23,6
Servicios personales	31,1	31,0	37,9	23,7	31,6	44,7
Servicios Sociales	51,8	18,2	30,0	41,5	21,5	36,9
Veterinaria	79,4	10,0	10,6	81,3	8,8	9,9

G.50. Porcentaje de egresados universitarios afiliados a la Seguridad Social pertenecientes al grupo de cotización Titulados el cuarto año de egresar por ámbito de estudio. Total egresados cursos 2013-14, 2012-13 y 2009-10. Unidad: Porcentaje (%)

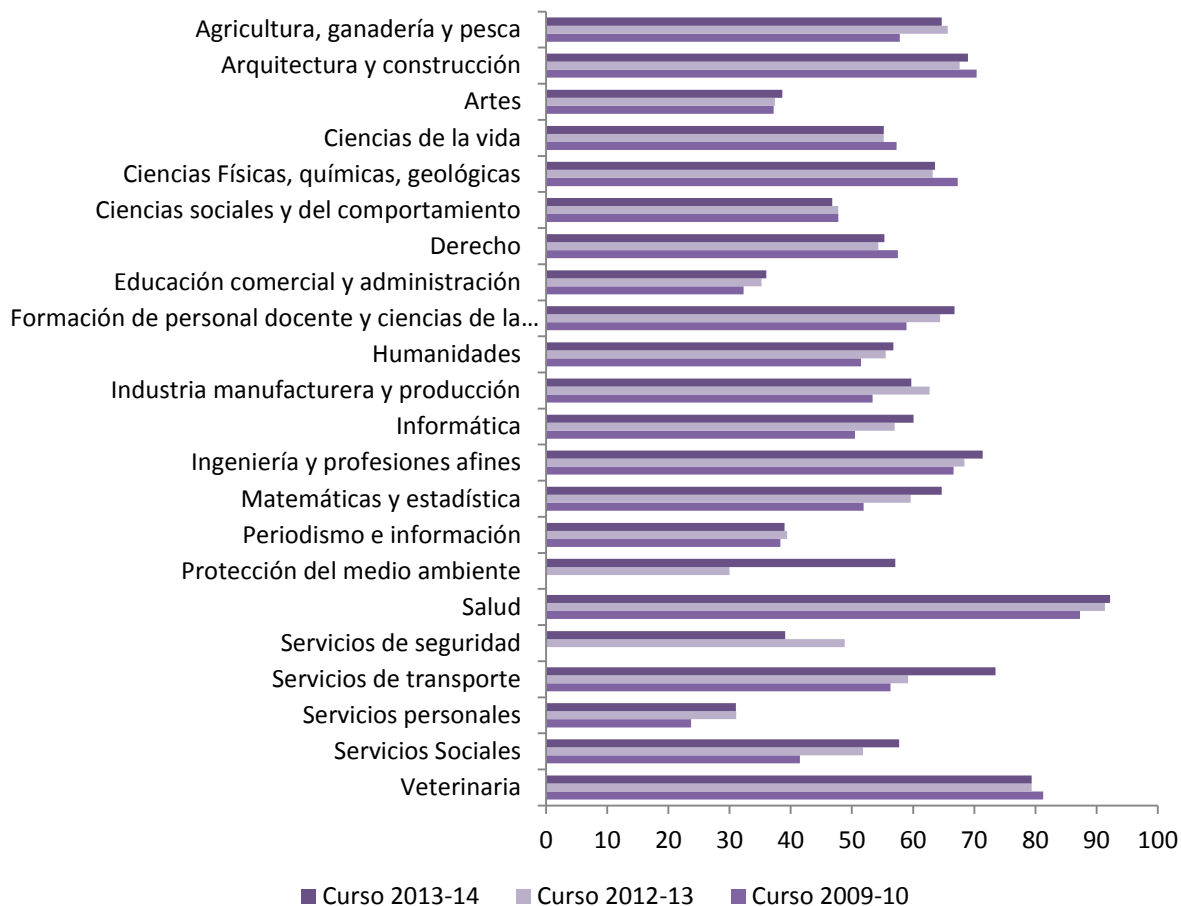

Al igual que ocurría en los cursos 2009-10 y 2012-13, siguen siendo las titulaciones en los ámbitos de la Salud y en Veterinaria las que están a la cabeza de empleos más acordes al nivel de estudios. Las ingenierías y profesiones afines y el ámbito de la Arquitectura y Construcción mantienen las primeras posiciones y los Servicios personales quedan relegados al último puesto, si bien, el porcentaje de empleos con alta cualificación Titulados aumenta en relación a 2009-10 en casi todos los ámbitos, incluido este último de Servicios personales, que se sitúa por encima del 30%, frente al 24% de 2009-10.

T.61. Porcentaje egresados universitarios afiliados a la Seguridad Social pertenecientes al grupo de cotización Titulados por sexo y ámbito de estudio. Total egresados curso 2013-14.

Unidad: Porcentaje (%)

Total			2015		2016		2017		2018	
	Nº egresados	% Mujeres	Hombres	Mujeres	Hombres	Mujeres	Hombres	Mujeres	Hombres	Mujeres
	233.626	58,5	50,2	46,7	55,4	53,0	58,8	56,9	61,3	60,3
Agricultura, ganadería y pesca	2.401	37,7	59,7	54,3	62,9	54,9	64,4	58,6	66,3	61,8
Arquitectura y construcción	13.828	38,0	64,0	55,1	67,3	58,5	67,6	63,0	70,3	66,9
Artes	8.208	64,3	38,4	26,6	37,0	28,0	42,5	30,5	44,3	35,4
Ciencias de la vida	6.617	60,9	34,5	31,1	44,9	44,7	50,4	50,8	54,5	55,7
Ciencias Físicas, químicas, geológicas	3.518	47,8	43,6	33,5	63,0	48,5	67,6	53,3	69,7	57,3
Ciencias sociales y del comportamiento	17.153	63,2	35,4	34,9	38,0	36,7	42,0	43,2	44,3	48,2
Derecho	15.791	57,3	45,0	36,4	53,2	43,8	57,1	49,7	59,1	52,5
Educación comercial y administración	33.090	56,5	38,5	27,4	39,2	28,9	41,0	30,0	42,1	31,2
Formación de personal docente y ciencias de la educación	41.108	80,1	52,6	51,7	57,8	55,7	62,6	62,0	66,6	66,8
Humanidades	11.872	63,9	36,3	36,0	44,5	43,0	49,3	50,2	55,9	57,2
Industria manufacturera y producción	1.952	48,2	56,2	44,3	60,9	47,0	62,5	51,0	63,9	55,2
Informática	6.957	15,8	48,9	42,5	54,2	47,5	57,7	52,9	61,1	54,6
Ingeniería y profesiones afines	23.093	24,9	57,9	53,8	63,5	62,0	68,6	67,0	71,6	70,7
Matemáticas y estadística	1.231	49,4	43,9	40,2	53,8	45,1	58,3	61,6	64,4	64,9
Periodismo e información	4.435	64,0	35,9	28,6	36,7	33,9	39,2	35,8	42,1	37,4
Protección del medio ambiente	111	47,7	15,8	45,5	31,6	30,8	51,6	48,1	61,1	52,9
Salud	28.977	73,6	81,8	78,7	90,7	88,9	92,3	90,9	92,9	92,0
Servicios de seguridad	153	22,9	31,9	33,3	33,3	33,3	37,9	44,0	34,4	50,0
Servicios de transporte	199	16,6	58,9	40,0	69,2	42,1	72,8	50,0	75,4	61,1
Servicios personales	7.244	44,8	22,0	16,6	25,6	17,8	30,5	21,4	36,5	23,9
Servicios Sociales	4.265	84,1	41,9	47,2	47,7	49,4	52,8	53,8	51,4	58,8
Veterinaria	1.423	70,6	75,0	70,7	81,5	75,4	81,8	75,9	80,7	78,8

G.51. Porcentaje de egresados universitarios afiliados a la Seguridad Social pertenecientes al grupo de cotización Titulados el cuarto año de egresar por sexo y ámbito de estudio. Total egresados curso 2013-14. Unidad: Porcentaje (%)

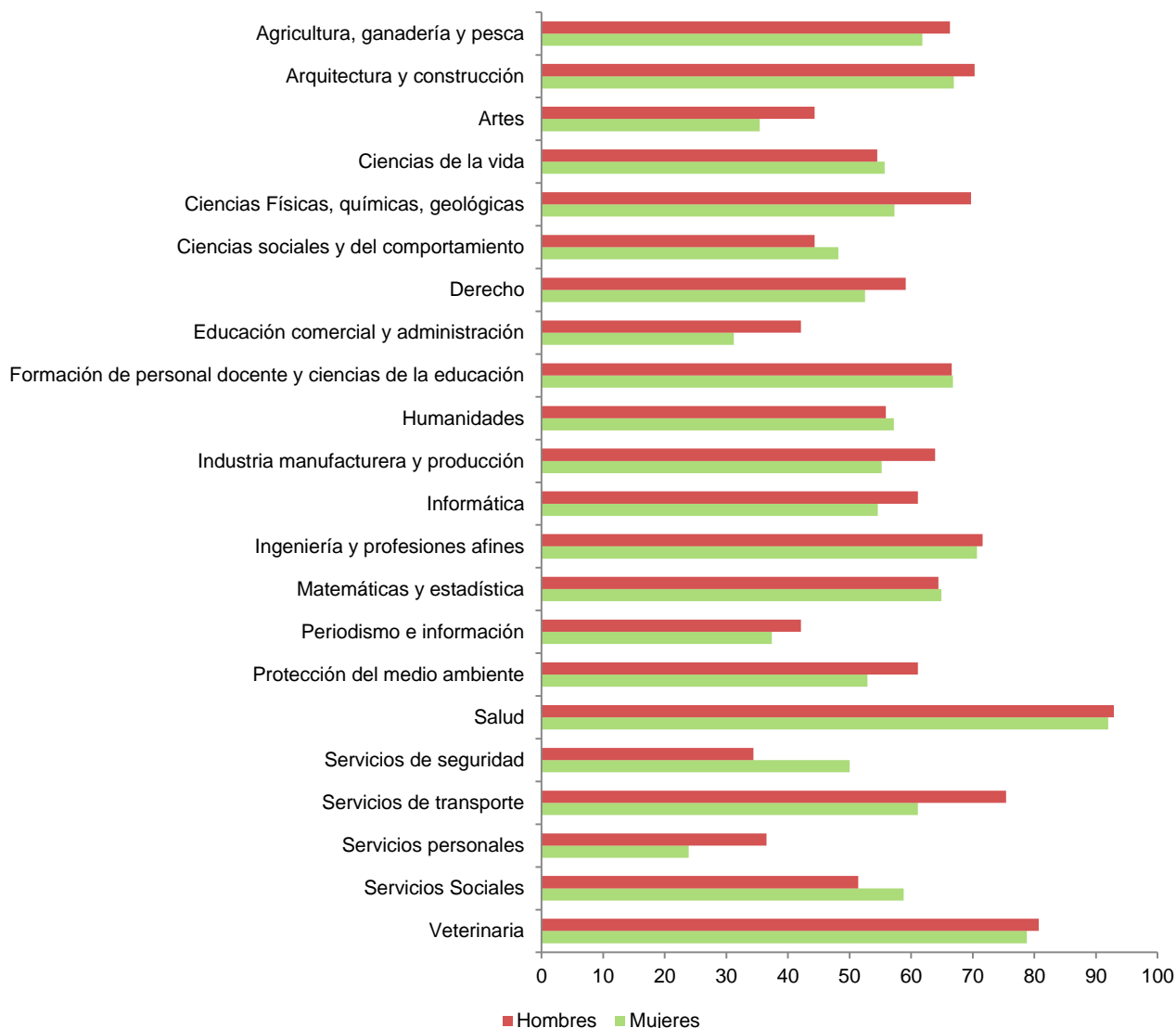

En general, los hombres consiguen un porcentaje de empleos de alta cualificación al cuarto año mejor o igual al de las mujeres en todos los ámbitos, excepto en Servicios de seguridad y Servicios sociales, con un porcentaje para las mujeres de un 50% y un 58,8% respectivamente, frente al 34,4% y 51,4% de los hombres para los mismos ámbitos.

Las mayores diferencias entre sexos las encontramos en los ámbitos de Ciencias Físicas, químicas y geológicas, Servicios personales y Servicios de transporte, con más de 12 puntos porcentuales de diferencia en el porcentaje de empleos de alta cualificación al cuarto año.

6. Base de cotización de los afiliados a la Seguridad Social por cuenta ajena

En el análisis de la base de cotización de los egresados universitarios afiliados a la Seguridad Social por cuenta ajena, es necesario tener en cuenta que los datos de las bases medias de cotización anual proporcionan una idea de las retribuciones, pero no son la medida directa de las retribuciones.

6.1.- Base de cotización por tipo de universidad

T.62 Base de cotización de los egresados universitarios afiliados a la Seguridad Social por cuenta ajena por tipo de universidad. Egresados curso 2013-14. Unidad: Euros (€)

	Nº egresados	% mujeres	2015	2016	2017	2018
Total	233.626	58,5	21.537	22.806	24.657	26.213
Total U. Pública	195.982	58,4	20.530	22.023	23.970	25.628
Presencial	189.353	58,5	20.042	21.711	23.742	25.461
No Presencial	6.629	54,3	29.382	29.651	30.427	30.681
Total U. Privada	37.644	59,4	25.425	26.373	28.017	29.175
Presencial	31.356	58,0	24.316	25.484	27.377	28.699
No Presencial	6.288	65,9	28.961	29.650	30.566	31.170

	Nº egresados	% mujeres	2015	2016	2017	2018
Grado	141.415	63,1	21.743	22.382	24.059	25.589
Total U. Pública	112.315	63,1	20.443	21.281	23.083	24.769
Presencial	110.527	63,3	20.250	21.151	22.989	24.699
No Presencial	1.788	54,4	28.005	28.302	28.992	29.449
Total U. Privada	29.100	62,8	25.108	25.793	27.406	28.536
Presencial	25.015	61,5	24.436	25.249	27.038	28.267
No Presencial	4.085	70,8	27.903	28.373	29.294	30.001

	Nº egresados	% mujeres	2015	2016	2017	2018
Ciclos	92.211	51,6	21.294	23.335	25.470	27.096
Total U. Pública	83.667	52,0	20.613	22.800	24.999	26.673
Presencial	78.826	51,9	19.829	22.325	24.653	26.425
No Presencial	4.841	54,2	29.806	30.071	30.896	31.100
Total U. Privada	8.544	47,5	26.296	28.130	30.008	31.347
Presencial	6.341	44,3	23.896	26.362	28.741	30.524
No Presencial	2.203	56,7	30.521	31.676	32.658	33.089

La base media de cotización anual de los egresados que trabajan por cuenta ajena a tiempo completo del curso 2013-14 fue de 21.743 € para los alumnos de Grado y 21.294€ para los de Ciclo el primer año después de egresar y alcanzó los 25.589€ y 27.096€, respectivamente, al cuarto año.

G.52. Base de cotización de los egresados universitarios afiliados a la Seguridad Social por cuenta ajena el primer y cuarto año después de egresar por tipo de universidad. Egresados curso 2013-14

Unidad: Euros (€)

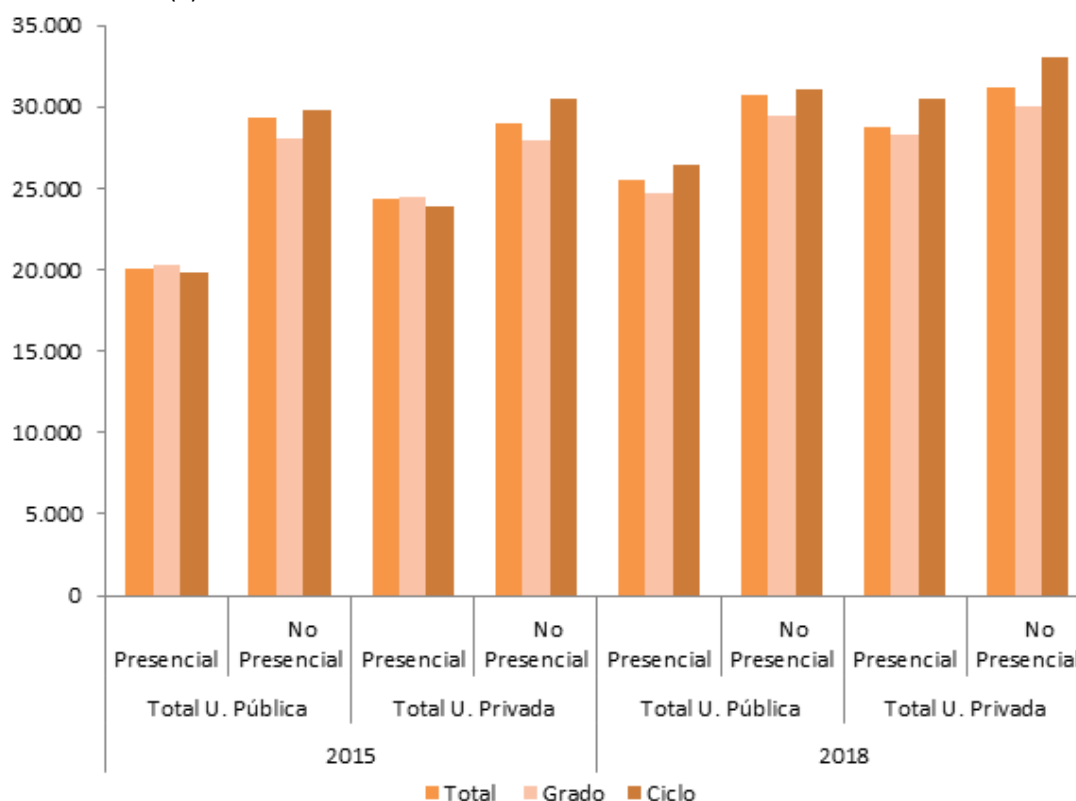

Como se puede comprobar, al cuarto año de egresar las retribuciones medias en las universidades privadas superan en todos los casos a las retribuciones medias de las universidades públicas, al igual que se mantiene la diferencia entre las universidades presenciales y no presenciales a favor de estas últimas. De nuevo, para analizar esta diferencia, es necesario tener en cuenta que existe un conjunto de titulaciones que, en su gran mayoría, sólo se imparten en universidades públicas, siendo muy escasa la presencia de estas titulaciones entre la oferta de las universidades privada (Anexo I).

T.63 Base de cotización de los egresados universitarios afiliados a la Seguridad Social por cuenta ajena por tipo de universidad. Total egresados curso 2013-14 y 2009-10.

Unidad: Euros (€)

	Curso 2012-13		Curso 2009-10	
	1º año	4 año	1º año	4 año
Total	21.698	25.686	23.192	24.212
Total U. Pública	20.931	25.094	22.412	23.648
Presencial	20.380	24.898	22.099	23.473
No Presencial	28.881	30.045	28.182	29.307
Total U. Privada	24.777	28.758	26.623	27.573
Presencial	23.566	28.181	25.580	26.648
No Presencial	29.635	32.022	30.711	32.782

G.53. Base de cotización de los egresados universitarios afiliados a la Seguridad Social por cuenta ajena el cuarto año después de egresar por tipo de universidad. Total egresados cursos 2013-14, 2012-13 y 2009-10. Unidad: Euros (€)

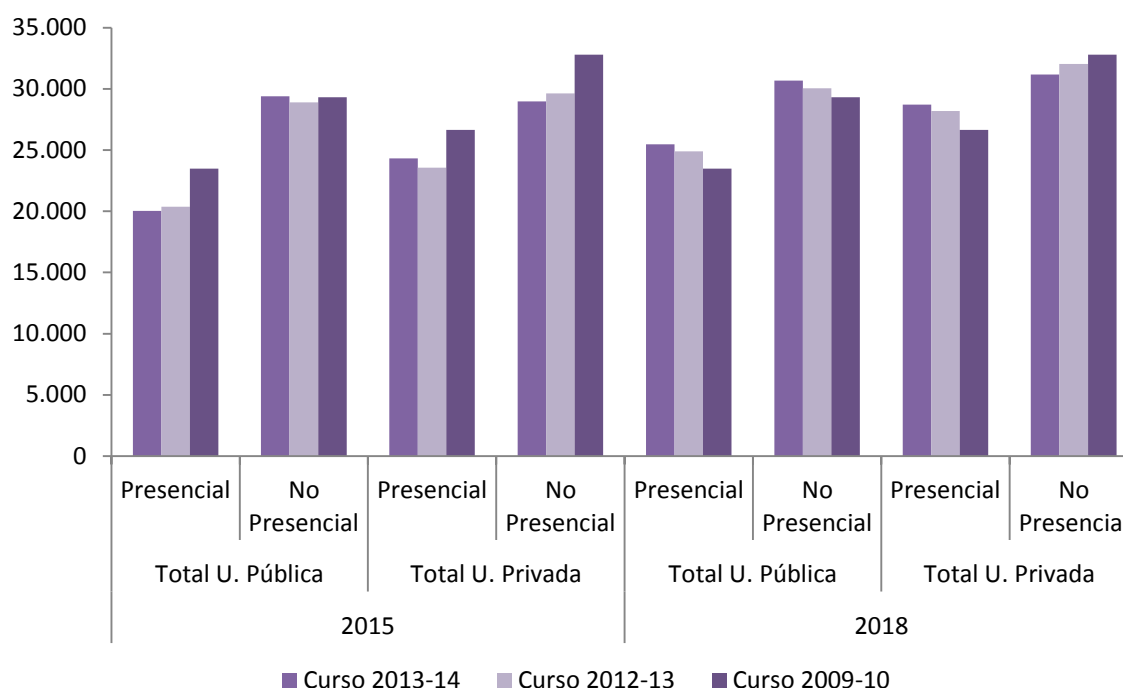

Si comparamos los datos del curso 2012-13 con los obtenidos en cursos anteriores, las retribuciones medias del primer año son más bajas para los alumnos de 2013-14 que para los de 2009-10 y prácticamente las mismas que en 2012-13, pero observamos que después del primer año, las bases medias de cotización de 2013-14 superan en todos los casos a las de cursos anteriores, salvo en el caso de las universidades privadas no presenciales.

T.64 Base de cotización de los egresados universitarios afiliados a la Seguridad Social por cuenta ajena por sexo y tipo de universidad. Total egresados curso 2013-14.

Unidad: Euros (€)

	Nº egresados	% Mujeres	2015		2016		2017		2018	
			Hombres	Mujeres	Hombres	Mujeres	Hombres	Mujeres	Hombres	Mujeres
Total	233.626	58,5	22.616	20.538	23.879	21.885	25.956	23.584	27.668	25.044
Total U. Pública	195.982	58,4	21.714	19.371	23.106	21.059	25.260	22.868	27.056	24.445
Presencial	189.353	58,5	21.168	18.941	22.733	20.804	24.977	22.692	26.843	24.320
No Presencial	6.629	54,3	31.591	27.207	31.928	27.495	32.881	28.115	33.047	28.457
Total U. Privada	37.644	59,4	26.632	24.519	27.835	25.317	29.738	26.803	31.113	27.843
Presencial	31.356	58,0	25.433	23.422	26.910	24.391	29.032	26.142	30.564	27.347
No Presencial	6.288	65,9	31.120	27.646	31.861	28.368	33.074	29.156	33.844	29.705

G.54. Base de cotización de los egresados universitarios afiliados a la Seguridad Social por cuenta ajena el primer y cuarto año después de egresar por sexo y tipo de universidad. Total egresados curso 2013-14. Unidad: Euros (€)

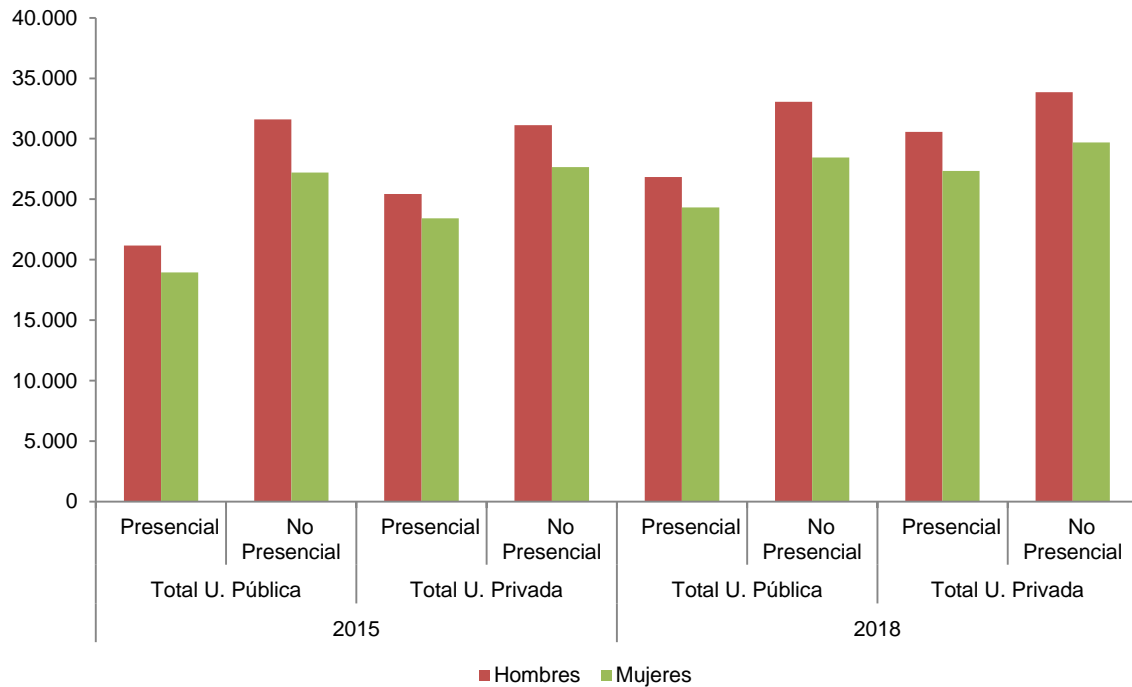

En relación al sexo, las retribuciones medias de los hombres son más altas que las de las mujeres en todos los casos y en todos los años de estudio, siendo la retribución global al cuarto año de egresar de las mujeres de 25.044€ frente a 27.668€ en el caso de los hombres. Una de las causas de estos resultados es la no existencia de paridad entre sexos a la hora de elegir carrera (Anexo I).

6.2.- Base de cotización por rama de enseñanza

T.65. Base de cotización de los egresados universitarios afiliados a la Seguridad Social por cuenta ajena por rama de enseñanza. Egresados curso 2013-14.

Unidad: Euros (€)

	Nº egresados	% mujeres	2015	2016	2017	2018
Total	233.626	58,5	21.537	22.806	24.657	26.213
Ciencias Sociales y Jurídicas	119.394	65,7	20.873	21.817	23.588	24.880
Ingeniería y Arquitectura	48.230	27,9	22.508	24.282	26.738	28.894
Artes y Humanidades	18.090	65,1	21.218	20.714	21.831	23.424
Ciencias de la Salud	35.590	73,2	23.110	24.974	26.547	28.286
Ciencias	12.322	57,2	17.433	18.434	20.464	22.031

	Nº egresados	% mujeres	2015	2016	2017	2018
Grado	141.415	63,1	21.743	22.382	24.059	25.589
Ciencias Sociales y Jurídicas	76.187	69,2	20.666	21.619	23.383	24.678
Ingeniería y Arquitectura	21.025	26,5	24.075	24.473	26.685	29.006
Artes y Humanidades	10.724	66,7	17.159	17.925	19.948	22.339
Ciencias de la Salud	26.414	74,9	23.801	24.297	25.263	26.710
Ciencias	7.065	55,9	15.445	17.394	19.678	21.355

	Nº egresados	% mujeres	2015	2016	2017	2018
Ciclo	92.211	51,6	21.294	23.335	25.470	27.096
Ciencias Sociales y Jurídicas	43.207	59,5	21.166	22.128	23.937	25.236
Ingeniería y Arquitectura	27.205	29,0	21.445	24.143	26.782	28.802
Artes y Humanidades	7.366	62,7	24.476	23.823	24.298	25.037
Ciencias de la Salud	9.176	68,3	20.054	26.118	28.753	31.199
Ciencias	5.257	58,9	19.102	19.771	21.612	23.035

G.55. Base de cotización de los egresados universitarios afiliados a la Seguridad Social por cuenta ajena el cuarto año después de egresar por rama de enseñanza. Egresados curso 2013-14.

Unidad: Euros (€)

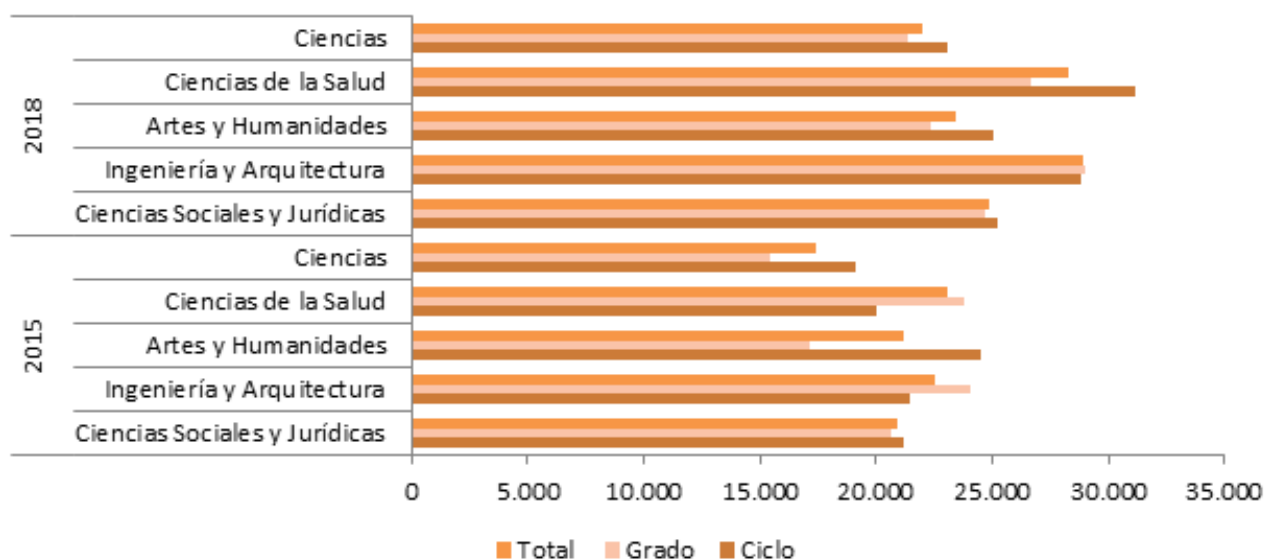

Tomando como referencia el cuarto año después de egresar, Ciencias de la Salud se sitúa como la rama con la base media de cotización más alta en los estudios de Ciclo, con 31.199€, seguida de Ingeniería y Arquitectura con 28.802€. En el caso de Grado es la rama de Ingeniería y Arquitectura la que obtiene mejores resultados económicos, con una base media de cotización de 29.006€. Una vez más, estas diferencias entre Grado y Ciclo se pueden atribuir a una distribución desigual de titulados entre las distintas ramas de enseñanza. Ciencias Sociales y Jurídicas, rama mayoritaria en alumnos, se sitúa por encima de Artes y Humanidades. Ciencias se queda en el nivel más bajo de retribuciones tanto en los estudios de Grado como en los de 1º y 2º Ciclo.

T.66. Base de cotización de los egresados universitarios afiliados a la Seguridad Social por cuenta ajena el primer y cuarto año después de egresar por rama de enseñanza.

Total egresados cursos 2012-13 y 2009-10. Unidad: Euros (€)

	Curso 2012-13		Curso 2009-10	
	1º año	4 año	1º año	4 año
	Total	21.698	25.686	23.192
Ciencias Sociales y Jurídicas	20.747	24.197	22.857	23.120
Ingeniería y Arquitectura	22.912	28.223	24.145	26.430
Artes y Humanidades	23.102	23.595	24.946	22.404
Ciencias de la Salud	23.462	28.471	22.871	25.845
Ciencias	17.876	21.819	19.576	20.559

G.56. Base de cotización de los egresados universitarios afiliados a la Seguridad Social por cuenta ajena por rama de enseñanza. Total egresados cursos 2013-14, 2012-13 y 2009-10. Unidad: Euros (€)

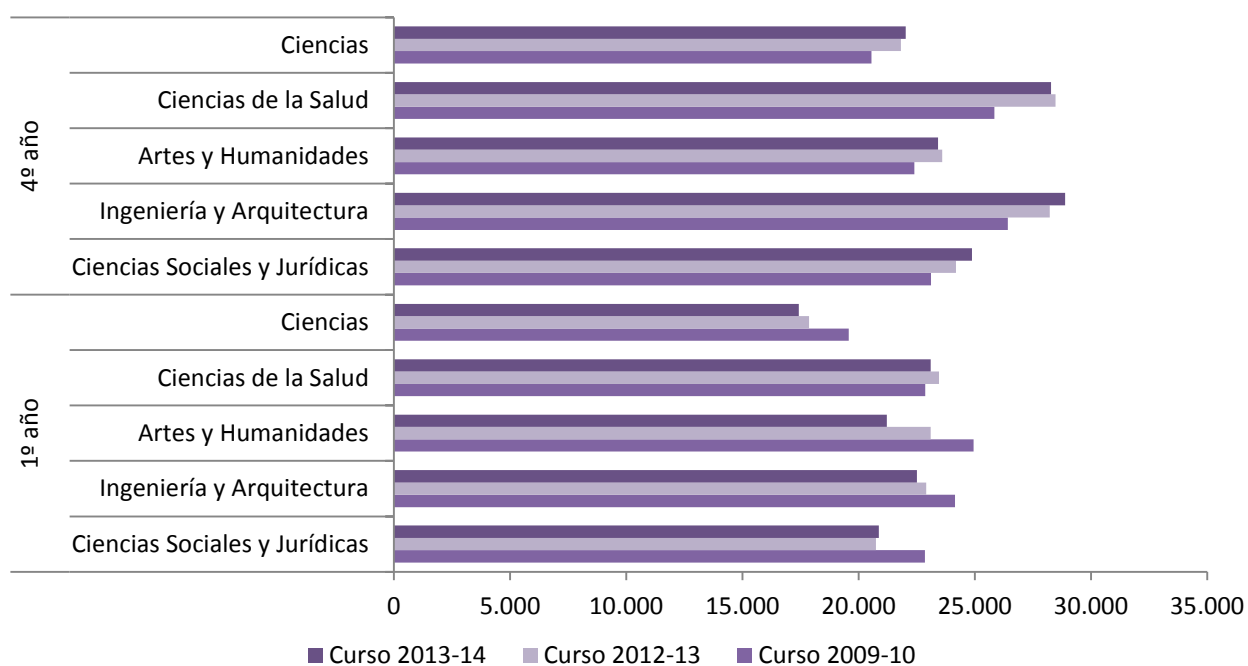

T.67. Base de cotización de los egresados universitarios afiliados a la Seguridad Social por cuenta ajena por sexo y rama de enseñanza. Total egresados curso 2013-14.

Unidad: Euros (€)

			2015		2016		2017		2018	
	Nº egresados	% mujeres	Hombres	Mujeres	Hombres	Mujeres	Hombres	Mujeres	Hombres	Mujeres
	Total	233.626	58,5	22.616	20.538	23.879	21.885	25.956	23.584	27.668
Ciencias Sociales y Jurídicas	119.394	65,7	22.073	20.187	22.847	21.224	24.825	22.901	26.195	24.161
Ingeniería y Arquitectura	48.230	27,9	23.146	20.480	24.950	22.284	27.428	24.717	29.617	26.840
Artes y Humanidades	18.090	65,1	23.133	20.154	21.902	20.075	22.433	21.505	23.912	23.163
Ciencias de la Salud	35.590	73,2	23.512	22.984	25.748	24.709	27.416	26.249	29.305	27.939
Ciencias	12.322	57,2	18.225	16.858	18.964	18.029	20.936	20.111	22.320	21.813

G.57. Base de cotización de los egresados universitarios afiliados a la Seguridad Social por cuenta ajena el primer y cuarto año después de egresar por sexo y rama de enseñanza. Total egresados curso 2013-14. Unidad: Euros (€)

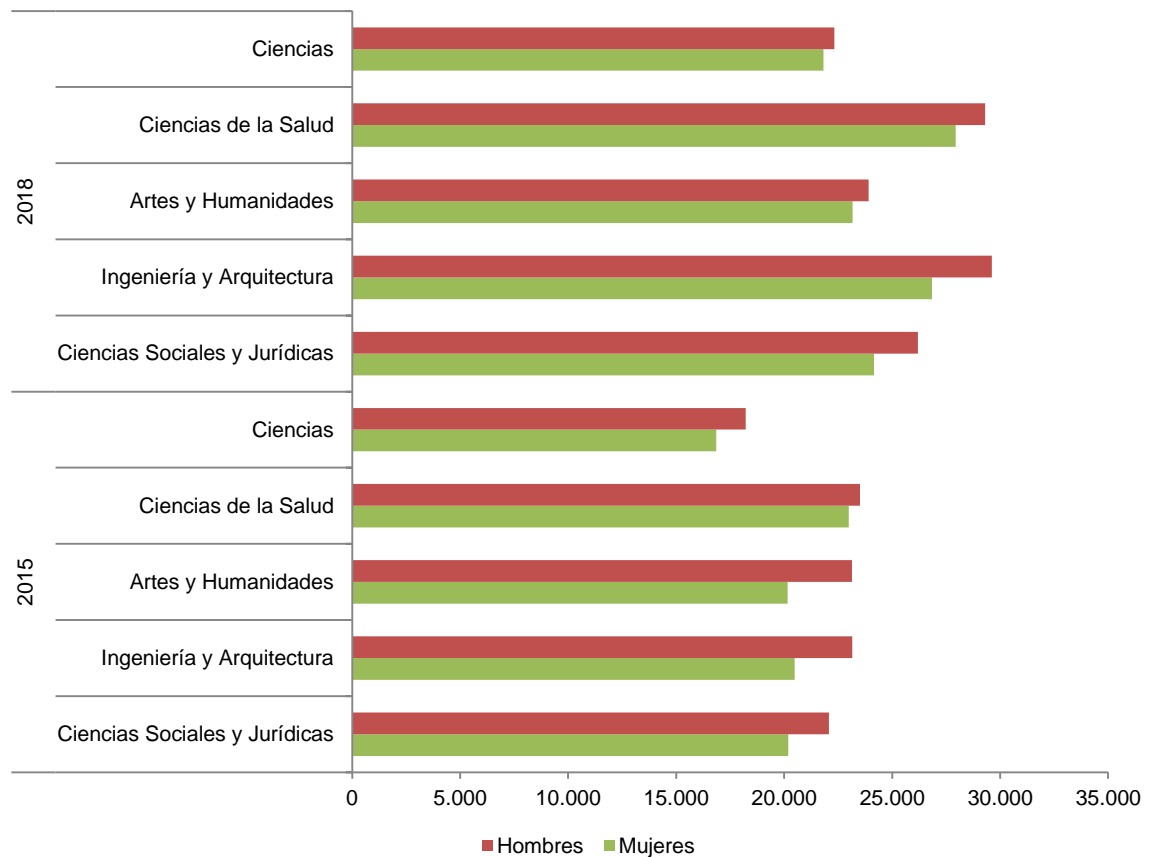

6.3.- Base de cotización por ámbito de estudio

T.68. Base de cotización de los egresados universitarios afiliados a la Seguridad Social por cuenta ajena por ámbito de estudio. Egresados curso 2013-14.

Unidad: Euros (€)

	Nº egresados	% Mujeres	2015	2016	2017	2018
Total	233.626	58,5	21.537	22.806	24.657	26.213
Agricultura, ganadería y pesca	2.401	37,7	22.641	23.143	24.307	25.146
Arquitectura y construcción	13.828	38,0	22.233	22.968	24.471	26.486
Artes	8.208	64,3	18.094	18.419	19.633	20.765
Ciencias de la vida	6.617	60,9	17.049	17.846	19.574	20.969
Ciencias Físicas, químicas, geológicas	3.518	47,8	16.513	18.017	20.206	22.135
Ciencias sociales y del comportamiento	17.153	63,2	21.286	21.508	23.146	24.292
Derecho	15.791	57,3	21.198	21.902	24.092	25.997
Educación comercial y administración	33.090	56,5	19.500	20.957	23.314	24.933
Formación de personal docente y ciencias de la educación	41.108	80,1	23.643	24.225	25.171	25.837
Humanidades	11.872	63,9	20.820	20.688	22.138	24.124
Industria manufacturera y producción	1.952	48,2	21.165	21.942	24.216	25.985
Informática	6.957	15,8	22.961	25.415	27.974	30.131
Ingeniería y profesiones afines	23.093	24,9	22.215	24.163	27.080	29.490
Matemáticas y estadística	1.231	49,4	19.754	22.564	25.859	28.221
Periodismo e información	4.435	64,0	15.822	17.521	19.351	21.155
Protección del medio ambiente	111	47,7	12.696	13.593	18.711	19.274
Salud	28.977	73,6	24.152	26.017	27.633	29.531
Servicios de seguridad	153	22,9	25.608	26.322	26.464	28.283
Servicios de transporte	199	16,6	28.941	29.475	32.459	34.937
Servicios personales	7.244	44,8	19.046	19.541	21.002	22.315
Servicios Sociales	4.265	84,1	23.982	23.578	23.815	23.994
Veterinaria	1.423	70,6	13.458	15.264	17.787	19.639

Únicamente Informática y Servicios de transporte, con un total de 6.957 y 199 egresados respectivamente superan los 30.000€ el cuarto año después de egresar. El caso contrario, lo encontramos en Protección del medio ambiente y Veterinaria con una base de cotización inferior a 20.000€ al cuarto año.

	2015	2016	2017	2018
Grado	21.743	22.381	24.059	25.589
Agricultura, ganadería y pesca	25.384	25.333	26.044	26.614
Arquitectura y construcción	26.071	25.058	25.552	27.220
Artes	16.200	17.204	18.688	20.009
Ciencias de la vida	14.521	16.855	18.896	20.458
Ciencias Físicas, químicas, geológicas	14.408	16.887	19.415	21.259
Ciencias sociales y del comportamiento	18.633	19.307	21.408	22.944
Derecho	19.567	20.663	23.146	25.272
Educación comercial y administración	18.246	19.880	22.482	24.318
Formación de personal docente y ciencias de la educación	23.806	24.318	25.251	25.910
Humanidades	16.876	18.120	20.554	23.350
Industria manufacturera y producción	20.833	20.919	23.269	25.055
Informática	21.831	24.631	27.566	30.230
Ingeniería y profesiones afines	23.964	23.980	26.756	29.421
Matemáticas y estadística	17.781	21.572	25.324	28.135
Periodismo e información	14.607	16.731	18.810	20.600
Protección del medio ambiente	12.696	13.593	18.711	19.274
Salud	24.590	25.257	26.212	27.823
Servicios de seguridad	25.608	26.322	26.464	28.283
Servicios de transporte	32.225	34.137	35.256	33.241
Servicios personales	18.425	19.080	20.630	21.954
Servicios Sociales	24.214	23.533	23.685	23.909
Veterinaria	13.808	16.356	19.671	20.188

	2015	2016	2017	2018
Ciclo	21.294	23.335	25.470	27.096
Agricultura, ganadería y pesca	20.832	21.769	23.254	24.244
Arquitectura y construcción	18.432	20.892	23.306	25.695
Artes	20.749	20.431	21.315	22.201
Ciencias de la vida	19.279	19.283	20.746	21.881
Ciencias Físicas, químicas, geológicas	18.057	19.313	21.204	23.208
Ciencias sociales y del comportamiento	23.341	23.685	25.022	25.849
Derecho	21.967	22.663	24.788	26.563
Educación comercial y administración	20.715	22.104	24.240	25.619
Formación de personal docente y ciencias de la educación	22.838	23.692	24.696	25.397
Humanidades	24.316	23.963	24.569	25.488
Industria manufacturera y producción	21.418	22.926	25.167	26.949
Informática	23.603	25.884	28.224	30.072
Ingeniería y profesiones afines	21.011	24.305	27.365	29.552
Matemáticas y estadística	21.590	23.574	26.428	28.312
Periodismo e información	17.360	18.588	20.132	21.940
Protección del medio ambiente				
Salud	21.982	27.267	29.957	32.465
Servicios de seguridad				
Servicios de transporte	28.057	28.454	31.893	35.324
Servicios personales	20.231	20.561	21.855	23.174
Servicios Sociales	23.145	23.767	24.478	24.460
Veterinaria	13.443	15.241	17.714	19.606

T.69. Base de cotización de los egresados universitarios afiliados a la Seguridad Social por cuenta ajena por ámbito de estudio. Total egresados cursos 2012-13 y 2009-10.

Unidad: Euros (€)

	Curso 2012-13		Curso 2009-10	
	1º año	4 año	1º año	4 año
	21.698	25.686	23.192	24.212
Total				
Agricultura, ganadería y pesca	22.880	24.618	21.374	22.074
Arquitectura y construcción	23.876	25.970	27.155	26.830
Artes	18.972	20.403	21.488	19.797
Ciencias de la vida	17.304	20.459	19.804	19.371
Ciencias Físicas, químicas, geológicas	17.295	21.752	18.475	20.651
Ciencias sociales y del comportamiento	22.649	24.309	25.740	24.321
Derecho	21.891	25.630	24.930	26.102
Educación comercial y administración	19.819	24.400	22.808	23.499
Formación de personal docente y ciencias de la educación	22.553	25.009	23.006	23.273
Humanidades	21.760	23.597	23.395	21.430
Industria manufacturera y producción	24.807	27.379	21.949	23.342
Informática	22.367	28.932	22.306	25.369
Ingeniería y profesiones afines	22.410	28.881	23.564	26.788
Matemáticas y estadística	20.017	28.267	23.576	26.658
Periodismo e información	16.380	20.890	21.340	20.369
Protección del medio ambiente	9.036	18.164		
Salud	24.175	29.422	22.919	25.836
Servicios de seguridad	25.621	29.056		
Servicios de transporte	26.963	30.829	29.660	32.777
Servicios personales	19.475	21.517	19.746	19.998
Servicios Sociales	23.832	24.195	21.637	20.780
Veterinaria	13.350	18.759	14.604	17.114

T.70. Base de cotización de los egresados universitarios afiliados a la Seguridad Social por cuenta ajena por sexo y ámbito de estudio. Total egresados curso 2013-14.

Unidad: Euros (€)

			2015		2016		2017		2018	
	Nº egresados	% Mujeres	Hombres	Mujeres	Hombres	Mujeres	Hombres	Mujeres	Hombres	Mujeres
Total	233.626	58,5	22.616	20.538	23.879	21.885	25.956	23.584	27.668	25.044
Agricultura, ganadería y pesca	2.401	37,7	23.284	21.311	24.009	21.493	25.378	22.364	26.125	23.381
Arquitectura y construcción	13.828	38,0	23.642	19.453	24.333	20.558	25.460	22.677	27.491	24.755
Artes	8.208	64,3	20.176	16.863	19.922	17.531	20.832	18.944	21.985	20.074
Ciencias de la vida	6.617	60,9	18.299	16.253	18.567	17.393	20.232	19.163	21.260	20.787
Ciencias Físicas, químicas, geológicas	3.518	47,8	17.728	15.339	18.387	17.609	20.510	19.878	22.176	22.091
Ciencias sociales y del comportamiento	17.153	63,2	23.382	19.745	23.171	20.275	25.201	21.732	26.300	22.938
Derecho	15.791	57,3	23.946	18.823	24.169	20.036	26.198	22.468	27.856	24.616
Educación comercial y administración	33.090	56,5	21.179	18.178	22.538	19.701	25.049	21.961	26.697	23.555
Formación de personal docente y ciencias de la educación	41.108	80,1	24.736	23.358	25.155	23.984	25.948	24.968	26.587	25.642
Humanidades	11.872	63,9	23.200	19.385	22.179	19.850	22.660	21.835	24.391	23.972
Industria manufacturera y producción	1.952	48,2	23.095	18.694	23.940	19.579	26.482	21.765	28.099	23.749
Informática	6.957	15,8	23.064	22.436	25.529	24.824	28.195	26.822	30.425	28.615
Ingeniería y profesiones afines	23.093	24,9	22.808	20.174	24.715	22.371	27.643	25.287	30.049	27.733
Matemáticas y estadística	1.231	49,4	20.052	19.453	23.206	21.829	25.964	25.748	28.136	28.312
Periodismo e información	4.435	64,0	16.907	15.270	18.198	17.172	20.037	19.009	22.129	20.670
Protección del medio ambiente	111	47,7	14.203	9.180	13.825	13.361	17.940	19.791	18.007	20.886
Salud	28.977	73,6	24.613	24.011	26.875	25.728	28.600	27.306	30.677	29.149
Servicios de seguridad	153	22,9	27.540	20.897	28.357	20.471	28.215	22.262	30.340	23.364
Servicios de transporte	199	16,6	29.194	27.336	30.240	25.703	32.795	30.802	35.102	33.765
Servicios personales	7.244	44,8	19.749	18.514	20.013	19.152	21.584	20.488	23.046	21.617
Servicios Sociales	4.265	84,1	25.523	23.617	24.999	23.251	25.408	23.462	25.355	23.718
Veterinaria	1.423	70,6	13.825	13.311	16.336	14.850	19.086	17.300	20.645	19.240

6.4.- Distribución por tramos, según sus bases de cotización a la Seguridad Social.

G.58. Distribución por tramos de cotización de los egresados universitarios afiliados a la Seguridad Social el primer y cuarto año después de finalizar sus estudios. Egresados curso 2013-14.

Asalariados jornada completa (no incluye autónomos). Unidad: Euros (€)



Total 2015

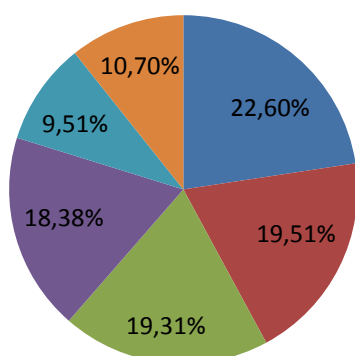

Total 2018

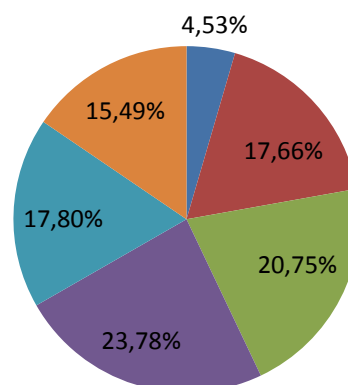

Grado 2015

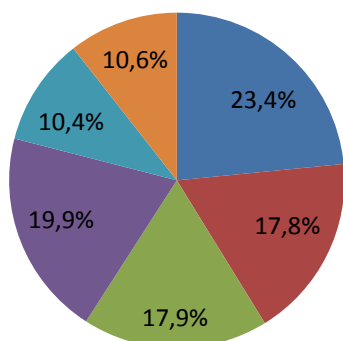

Grado 2018

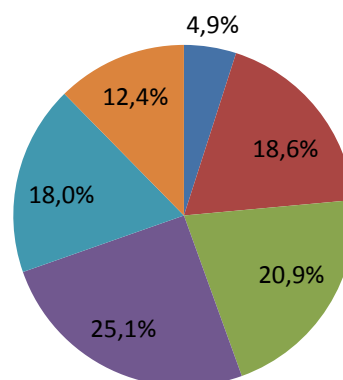

Ciclo 2015

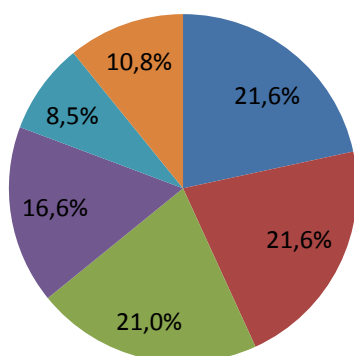

Ciclo 2018

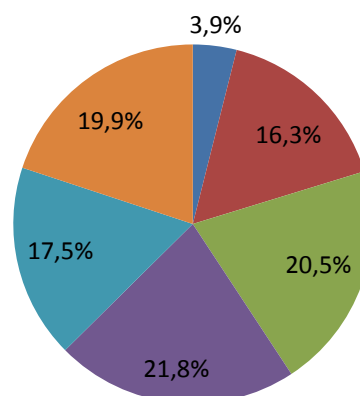

G.59. Distribución por tramos de cotización de los egresados universitarios afiliados a la Seguridad Social el primer y cuarto año después de finalizar sus estudios. Total egresados cursos 2012-13 y 2009-10. Asalariados jornada completa (no incluye autónomos). Unidad: Euros

- De 6.000 a 12.000 € ■ De 12.000 a 18.000 €
- De 18.000 a 24.000 € ■ De 24.000 a 30.000 €
- De 30.000 a 36.000 € ■ Más de 36.000€

Curso 2009-10 (al 1º año)

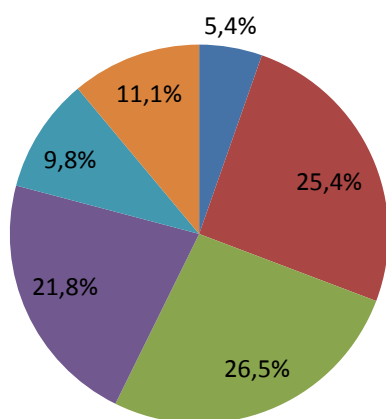

Curso 2009-10 (al 4º año)

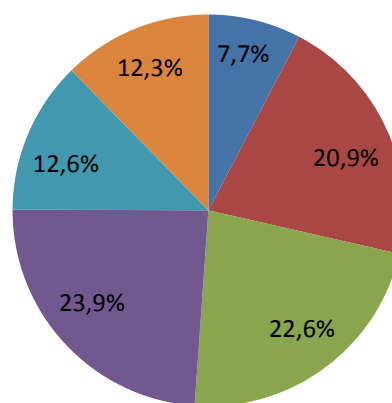

Curso 2012-13 (al 1º año)

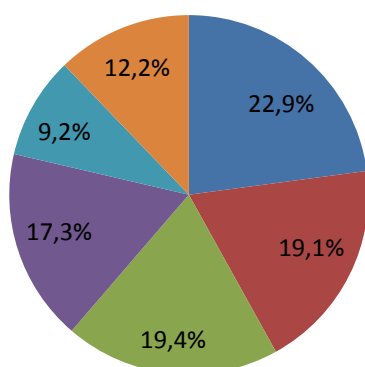

Curso 2012-13 (al 4º año)

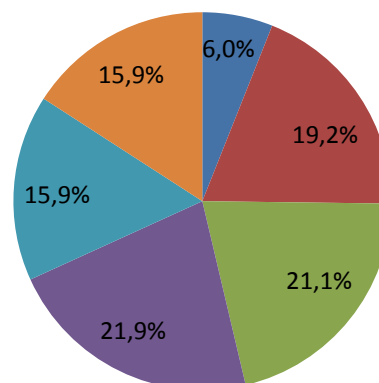

Como observación podemos decir que el porcentaje de los que cotizan en el grupo más bajo (de 6.000€ a 12.000€) es elevado el primer año en relación a 2009-10, aproximadamente 2 de cada 10 egresados están en este grupo, sin embargo, el porcentaje se reduce el cuarto año al 5% en Grado y al 4% en Ciclo. Precisamente al cuarto año, el grupo porcentualmente más alto es el correspondiente a los que cotizan de 24.000€ a 30.000€ (un 25% en Grado y 22% en Ciclo). El resto de los tramos de cotización se reparten equitativamente. Cabe destacar que en Ciclo, el grupo de ingresos más altos, el correspondiente a más de 36.000€ es mayor que en Grado (un 20% frente a un 12,5%), como hemos comentado varias veces a lo largo del documento, se debe a que el reparto de egresados entre Ciclo y Grado no es equitativo entre las diferentes titulaciones.

En relación al curso 2012-13 los resultados son prácticamente los mismos tanto para el primer como para el cuarto año.

G.60. Distribución por tramos de cotización de los egresados universitarios afiliados a la Seguridad Social el primer y cuarto año después de finalizar sus estudios por sexo. Total egresados cursos 2013-14. Asalariados jornada completa (no incluye autónomos). Unidad: Euros (€)

- De 6.000 a 12.000 € ■ De 12.000 a 18.000 €
- De 18.000 a 24.000 € ■ De 24.000 a 30.000 €
- De 30.000 a 36.000 € ■ Más de 36.000€

Hombres. Año 2015

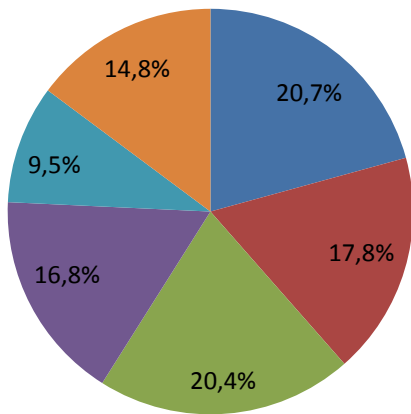

Hombres. Año 2018

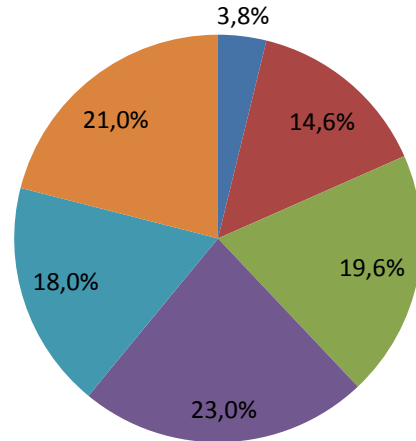

Mujeres. Año 2015

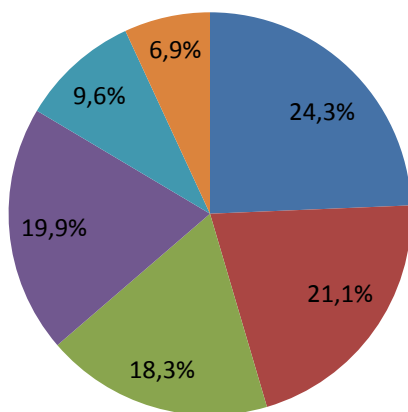

Mujeres. Año 2018

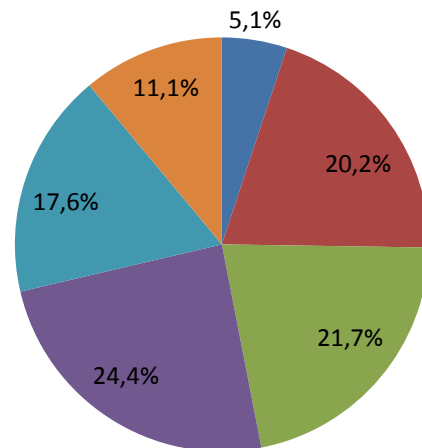

En los resultados del análisis por sexo el porcentaje de hombres que cotizan en el grupo más alto (más de 36.000€) es más de 7 puntos porcentuales mayor que el de las mujeres el primer año y de prácticamente 10 puntos porcentuales mayor al cuarto año de egresar. En cambio, en el caso de los grupos de cotización más bajos (de 6.000 a 12.000€ y de 12.000€ a 18.000€), el porcentaje de mujeres que cotizan en estos grupos es ligeramente mayor que el de hombres.

Resumen principales resultados.

Total egresados (hasta 30 años de edad). Curso 2013-14

	Nº Egresados (hasta 30 años de edad)	% de Mujeres	Tasa de Afiliación (%)	Autónomos (%)	Grupo "Titulados" (%)	Base de Cotización (€)
Total	187.435	60,1	71,8	7,9	58,8	23.528
Administración y empresa	18.237	54,3	76,8	6,9	35,9	23.550
Educación primaria	14.620	72,2	77,4	3,1	71,4	25.527
Derecho	13.241	60,4	54,7	7,8	56,2	23.567
Educación infantil	9.936	95,1	74,5	3,3	54,3	22.277
Enfermería	8.956	81,8	70,7	1,9	94,7	26.381
Psicología	6.563	79,9	65,7	15,6	55,1	18.031
Medicina	5.284	69,3	92,1	0,3	99,7	34.290
Ingeniería en tecnologías industriales	4.723	24,2	79,6	3,7	76,2	29.458
Informática	4.342	13,9	84,5	5,4	60,1	27.673
Pedagogía	3.896	85,1	73,9	4,7	59,1	22.712
Ingeniería civil	3.862	31,5	67,6	7,7	67,8	24.765
Economía	3.695	47,9	73,4	5,6	36,1	23.835
Periodismo	3.631	64,2	69,1	10,9	37,6	19.174
Actividad física y del deporte	3.593	21,5	74,0	12,9	38,6	19.341
Biología	3.430	63,6	62,7	2,7	54,3	19.851
Arquitectura	3.304	52,8	60,3	33,1	75,2	19.525
Publicidad y relaciones públicas	2.941	72,3	74,7	9,3	29,3	20.577
Relaciones laborales y recursos humanos	2.911	66,8	76,9	5,8	24,3	18.840
Trabajo social	2.861	86,3	73,1	3,0	52,5	19.596
Fisioterapia	2.843	60,3	75,8	34,3	89,1	15.436
Ingeniería mecánica	2.819	14,8	83,7	5,0	66,3	26.885
Arquitectura técnica	2.807	41,6	74,4	17,4	54,7	20.419
Audiovisual, imagen y multimedia	2.684	56,3	66,8	15,2	33,4	18.269
Farmacia	2.657	72,4	84,4	15,1	87,8	24.525
Turismo	2.600	72,6	65,5	5,3	14,0	19.861
Bellas artes	2.319	68,9	51,3	19,6	36,0	15.753
Historia	2.214	38,3	55,8	7,6	47,8	18.883
Lengua inglesa	1.981	76,6	60,1	5,2	64,2	22.122
Ingeniería de telecomunicación	1.978	22,9	81,1	2,7	71,9	28.737
Educación social	1.869	86,8	76,0	2,8	51,9	20.177
Ingeniería química industrial	1.857	52,7	78,9	2,5	61,6	25.208
Química	1.783	56,9	75,7	2,1	61,5	21.400
Traducción e interpretación	1.776	81,5	56,2	14,1	47,9	19.400
Lenguas y dialectos españoles	1.624	77,1	62,2	3,7	73,4	24.794
Odontología	1.603	60,3	63,2	63,4	97,9	14.795
Ingeniería electrónica industrial y automática	1.584	15,6	83,0	4,5	67,1	27.102
Ciencias ambientales	1.562	51,0	66,2	5,4	43,1	19.478
Veterinaria	1.342	70,7	73,5	15,7	79,1	17.958
Ingeniería aeronáutica	1.322	24,7	71,0	1,7	82,7	30.454
Historia del arte	1.160	75,6	55,3	7,6	29,6	16.708
Ingeniería eléctrica	1.033	13,6	85,6	5,4	68,1	26.209
Política y gestión pública	1.025	50,8	57,8	6,3	40,3	21.269
Otros maestros	935	51,0	71,9	8,2	51,6	21.325
Finanzas y contabilidad	874	59,6	77,7	5,0	25,5	20.366
Criminología	843	63,1	61,8	5,8	22,3	19.633
Física	806	28,3	66,9	1,5	80,5	22.269
Ingeniería en diseño industrial y desarrollo del producto	799	56,1	76,5	9,8	49,3	22.910

Bioquímica	791	65,9	69,9	1,6	73,4	20.859
Marketing	784	59,4	72,2	8,0	31,3	23.906
Biotecnología	773	60,9	66,0	2,4	77,8	20.215
Ingeniería de organización industrial	766	25,5	75,2	4,0	63,2	30.052
Matemáticas	739	48,8	78,1	2,9	74,0	27.351
Nutrición humana y dietética	726	82,5	77,0	29,7	57,3	17.097
Ingeniería agrícola, agropecuaria y medio rural	676	38,6	79,6	9,7	61,8	22.145
Filosofía	637	46,8	56,0	4,8	49,0	20.884
Terapia ocupacional	611	89,0	79,2	6,6	74,3	17.584
Sociología	602	62,1	64,3	5,9	38,2	19.306
Ingeniería de minas y energía	554	29,4	72,6	6,2	67,9	27.477
Logopedia	554	95,1	85,4	34,7	81,1	14.467
Óptica y optometría	541	73,8	90,6	12,9	93,3	22.402
Ingeniería en electrónica	505	19,4	83,2	2,4	60,2	28.471
Ciencia y tecnología de los alimentos	497	76,3	79,1	7,4	48,6	20.489
Diseño	482	75,3	64,7	14,1	29,5	19.762
Ingeniería forestal y montes	448	33,7	70,1	11,8	59,9	20.258
Otras lenguas extranjeras	440	76,6	49,8	5,9	56,4	22.590
Humanidades	420	65,0	56,4	8,0	48,1	19.396
Ingeniería geomática, topografía y cartografía	410	34,9	74,1	9,5	50,5	20.658
Gestión y administración pública	403	63,0	66,7	2,2	16,4	19.034
Ingeniería naval y oceánica	381	24,7	71,9	3,6	73,7	28.256
Ingeniería de sonido e imagen	380	29,5	83,4	4,7	66,9	26.446
Lenguas modernas y aplicadas	377	76,7	55,2	4,8	55,3	21.794
Comercio	358	56,7	71,2	4,3	21,2	22.510
Geografía y ordenación del territorio	339	36,0	61,9	10,0	40,7	17.353
Podología	320	69,1	87,2	76,3	92,8	12.935
Geología	317	44,8	66,6	6,6	56,9	20.527
Antropología social y cultural	270	72,2	63,0	7,1	61,5	21.931
Información y documentación	265	66,4	74,0	4,1	41,3	17.986
Biomedicina	249	82,3	68,7	1,8	71,3	20.855
Ingeniería agraria y agroalimentaria	239	45,2	82,4	8,1	54,8	20.572
Geografía	199	33,2	62,3	8,1	30,6	19.403
Ciencias del mar	198	59,1	56,1	6,3	47,7	17.702
Música	194	62,4	72,2	8,6	82,9	23.518
Lenguas clásicas	172	66,9	61,6	5,7	79,0	23.900
Estadística	160	61,9	83,1	2,3	54,1	27.023
Náutica y transporte marítimo	152	22,4	62,5	3,2	70,5	33.977
Conservación y restauración	140	88,6	53,6	14,7	45,3	15.850
Ingeniería de materiales	130	40,0	73,1	2,1	72,6	26.117
Relaciones internacionales	130	66,2	51,5	9,0	44,8	20.521
Financiera y actuarial	129	44,2	82,2	3,8	41,5	28.245
Desarrollo de software y de aplicaciones	126	16,7	83,3	1,9	65,7	29.794
Ingeniería horticultura y jardinería	124	48,4	76,6	12,6	49,5	20.138
Ingeniería de la energía	113	42,5	79,6	1,1	76,7	26.412
Comunicación	108	66,7	59,3	9,4	21,9	20.906
Ingeniería biomédica y de la salud	106	59,4	67,0	1,4	69,0	27.958
Servicios de transporte aéreo	95	34,7	76,8	8,2	47,9	25.394
Arqueología	84	70,2	64,3	9,3	38,9	18.623
Ingeniería de computadores	66	7,6	90,9	3,3	63,3	29.295
Literatura	66	69,7	60,6	2,5	60,0	24.785
Enología	59	42,4	81,4	20,8	66,7	21.568

ANEXO I

T. 1. Número de titulaciones por ámbito de estudio y tipo de universidad. Curso 2013-14.

Unidad: Número de titulaciones

	Tipo de universidad			
	Pública		Privada	
	Presencial	No Presencial	Presencial	No Presencial
Total	1.462	53	489	55
Agricultura, ganadería y pesca	55		6	
Arquitectura y construcción	63		24	
Artes	53	1	34	3
Ciencias de la vida	54	2	9	
Ciencias Físicas, químicas, geológicas	45	4	5	
Ciencias sociales y del comportamiento	93	10	29	8
Derecho	51	2	29	4
Educación comercial y administración	136	3	70	11
Formación de personal docente y ciencias de la educación	111	5	53	7
Humanidades	184	8	34	6
Industria manufacturera y producción	46		4	
Informática	65	4	19	5
Ingeniería y profesiones afines	257	8	63	2
Matemáticas y estadística	27	2	1	
Periodismo e información	27		22	5
Protección del medio ambiente	5			
Salud	121		66	
Servicios de seguridad	4			
Servicios de transporte	3		1	
Servicios personales	42	2	15	3
Servicios Sociales	23	2	4	1
Veterinaria	3		1	

T.2. Titulaciones por campo de estudio y tipo de universidad. Curso 2013-2014

Unidad: Número de titulaciones

Total	Públicas	Privadas
	48	23
Actividad física y del deporte	18	8
Administración y empresa	47	17
Antropología social y cultural	10	1
Arquitectura	14	9
Arquitectura técnica	16	6
Audiovisual, imagen y multimedia	20	12
Bellas artes	12	1
Biología	24	1
Bioquímica	17	1
Biotecnología	6	2
Ciencias ambientales	25	3
Ciencias del mar	4	1
Ciencia y tecnología de los alimentos	20	1
Criminología	3	3
Derecho	44	16
Economía	32	5
Educación infantil	31	3
Educación primaria	27	3
Educación social	21	2

Enfermería	23	4
Enología	7	-
Estadística	13	-
Farmacía	10	4
Filosofía	18	2
Financiera y actuarial	10	1
Física	19	-
Fisioterapia	16	6
Geografía	24	-
Geología	13	-
Gestión y administración pública	19	-
Historia	31	1
Historia del arte	25	-
Humanidades	20	4
Información y documentación	8	2
Informática	46	12
Ingeniería aeronáutica	5	-
Ingeniería agraria y agroalimentaria	18	1
Ingeniería agrícola, agropecuaria y medio rural	21	2
Ingeniería civil	19	3
Ingeniería de materiales	12	1
Ingeniería de minas y energía	13	-
Ingeniería de organización industrial	14	6
Ingeniería de sonido e imagen	11	3
Ingeniería de telecomunicación	23	7
Ingeniería eléctrica	26	1
Ingeniería electrónica industrial y automática	34	5
Ingeniería en diseño industrial y desarrollo del producto	10	3
Ingeniería en electrónica	19	4
Ingeniería en tecnologías industriales	29	7
Ingeniería forestal y montes	12	1
Ingeniería geomántica, topografía y cartografía	11	-
Ingeniería horticultura y jardinería	17	-
Ingeniería mecánica	31	3
Ingeniería naval y oceánica	10	-
Ingeniería química industrial	33	2
Ingeniería textil	1	-
Lengua inglesa	32	-
Lenguas clásicas	15	-
Lenguas y dialectos españoles	33	2
Literatura	6	-
Logopedia	6	2
Marketing	14	2
Matemáticas	23	-
Medicina	26	2
Música	8	1
Náutica y transporte marítimo	7	-
Nutrición humana y dietética	10	4
Odontología	11	4
Óptica y optometría	7	2
Otras lenguas extranjeras	18	1
Otros maestros	33	5
Pedagogía	34	5
Periodismo	15	12
Podología	6	1
Política y gestión pública	15	4
Psicología	22	9
Publicidad y relaciones públicas	17	12
Química	33	2
Relaciones laborales y recursos humanos	35	2
Sociología	14	-
Terapia ocupacional	7	2
Trabajo social	24	1
Traducción e interpretación	16	3
Turismo	30	5
Veterinaria	9	2

T.3. Número de egresados por edad y tipo de universidad. Curso 2013-14

Unidad: N° de egresados

	N° egresados	% edad	Total U. Pública		Total U. Privada	
			Presencial	No Presencial	Presencial	No Presencial
Total	233.626	100	189.353	6.629	31.356	6.288
Menores de 25 años	112.067	48	97.057	154	14.627	229
De 25 a 30 años	75.368	32	63.517	907	9.306	1.638
De 31 a 40 años	30.597	13	20.228	2.352	5.095	2.922
Mayores de 40 años	15.594	6	8.551	3.216	2.328	1.499

T.4. Porcentaje de egresados con más de una carrera por edad y tipo de universidad. Curso 2013-14

Unidad: Porcentaje (%)

	Total egresados + de 1 carrera	% edad	Total U. Pública		Total U. Privada	
			Presencial	No Presencial	Presencial	No Presencial
Total	17.624	7,5	5,4	20,3	12,9	33,1
Menores de 25 años	1.313	1,2	0,9	11,0	2,6	24,9
De 25 a 30 años	5.074	6,7	4,7	14,0	15,2	34,6
De 31 a 40 años	6.832	22,3	18,4	21,2	30,0	37,0
Mayores de 40 años	4.405	28,2	30,4	21,8	31,2	25,4

T.5. Número de egresados por sexo, edad y tipo de universidad. Curso 2013-14

Unidad: N° de egresados

	Total egresados	% Mujeres	Total U. Pública				Total U. Privada			
			Presencial		No presencial		Presencial		No presencial	
			Hombres	Mujeres	Hombres	Mujeres	Hombres	Mujeres	Hombres	Mujeres
Total	233.626	58,5	78.523	110.830	3.032	3.597	13.158	18.198	2.144	4.144
Menores de 25 años	112.067	64,3	34.589	62.468	41	113	5.385	9.242	47	182
De 25 a 30 años	75.368	53,9	29.757	33.760	302	605	4.260	5.046	406	1.232
De 31 a 40 años	30.597	53,4	9.864	10.364	1.067	1.285	2.303	2.792	1.034	1.888
Mayores de 40 años	15.594	50	4.313	4.238	1.622	1.594	1.210	1.118	657	842

T.6. Porcentaje de egresados con más de una carrera por sexo, edad y tipo de universidad. Curso 2013-14

Unidad: porcentaje (%)

	Total egresados + de 1 carrera	% Mujeres	Total U. Pública				Total U. Privada			
			Presencial		No presencial		Presencial		No presencial	
			Hombres	Mujeres	Hombres	Mujeres	Hombres	Mujeres	Hombres	Mujeres
Total	17.624	7,4	5,8	5,0	20,7	19,9	13,5	12,5	23,9	37,9
Menores de 25 años	1.313	1,1	1,0	0,8	14,6	9,7	2,4	2,7	14,9	27,5
De 25 a 30 años	5.074	7,8	4,3	5,0	13,6	14,2	12,0	17,8	20,9	39,0
De 31 a 40 años	6.832	24,3	16,6	20,2	21,7	20,8	30,7	29,4	28,1	41,8
Mayores de 40 años	4.405	28,2	30,1	30,7	21,5	22,0	35,5	26,7	19,6	29,8

M. 1. Distribución geográfica de las universidades españolas con actividad en el curso 2013-2014.

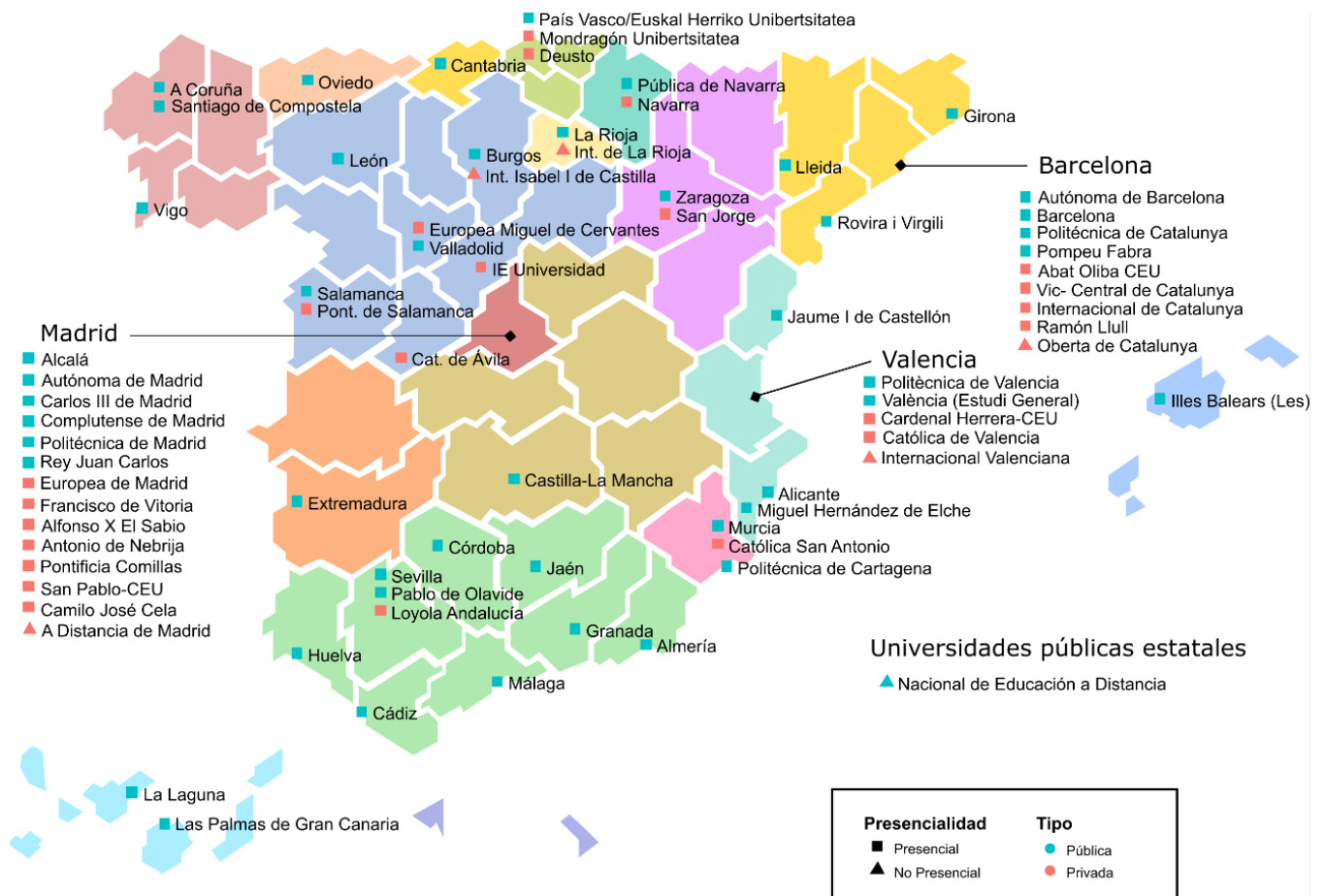

T. 7. Número de egresados por rama de enseñanza. Cursos 2009-10, 2012-13 y 2013-14.

Unidad: Nº egresados

	Curso 2009-2010			Curso 2012-2013			Curso 2013-2014		
	Total	Grado	Ciclo	Total	Grado	Ciclo	Total	Grado	Ciclo
Total	197.332	6.583	190.749	213.910	76.907	137.003	233.626	141.415	92.211
Ciencias Sociales y Jurídicas	104.805	1.288	103.517	108.508	38.105	70.403	119.394	76.187	43.207
Ingeniería y Arquitectura	44.318	4.343	39.975	47.589	13.549	34.040	48.230	21.025	27.205
Artes y Humanidades	13.257	100	13.157	17.895	4.934	12.961	18.090	10.724	7.366
Ciencias de la Salud	23.709	815	22.894	27.422	16.889	10.533	35.590	26.414	9.176
Ciencias	11.243	37	11.206	12.496	3.430	9.066	12.322	7.065	5.257

T. 8. Número de egresados por sexo y rama de enseñanza. Curso 20013-14.

Unidad: Nº de egresados

	Hombres	Mujeres
Total	96.857	136.769
Ciencias Sociales y Jurídicas	40.942	78.452
Ingeniería y Arquitectura	34.778	13.452
Artes y Humanidades	6.319	11.771
Ciencias de la Salud	9.539	26.051
Ciencias	5.279	7.043

T. 9. Número de egresados por ámbito de estudio. Curso 2013-14.

Unidad: Nº de egresados

	Nº egresados Grado	Nº egresados Ciclo
Total	141.415	92.211
Agricultura, ganadería y pesca	837	1.564
Arquitectura y construcción	6.225	7.603
Artes	5.148	3.060
Ciencias de la vida	4.029	2.588
Ciencias Físicas, químicas, geológicas	1.839	1.679
Ciencias sociales y del comportamiento	9.616	7.537
Derecho	6.710	9.081
Educación comercial y administración	17.015	16.075
Formación de personal docente y ciencias de la educación	35.004	6.104
Humanidades	7.372	4.500
Industria manufacturera y producción	992	960
Informática	2.614	4.343
Ingeniería y profesiones afines	10.988	12.105
Matemáticas y estadística	619	612
Periodismo e información	2.568	1.867
Protección del medio ambiente	111	-
Salud	20.955	8.022
Servicios de seguridad	153	-
Servicios de transporte	37	162
Servicios personales	4.921	2.323
Servicios Sociales	3.598	667
Veterinaria	64	1.359

T. 10. Número de egresados por ámbito de estudio. Curso 2009-10 y 2012-13.

Unidad: Nº de egresados

	Curso 2009-10	Curso 2012-13
	197.332	213.910
Total		
Agricultura, ganadería y pesca	2.752	2.655
Arquitectura y construcción	13.334	14.440
Artes	5.649	7.468
Ciencias de la vida	4.611	6.735
Ciencias Físicas, químicas, geológicas	3.037	3.303
Ciencias sociales y del comportamiento	12.495	17.214
Derecho	9.214	13.025
Educación comercial y administración	31.276	35.174
Formación de personal docente y ciencias de la educación	37.381	30.332
Humanidades	8.390	11.403
Industria manufacturera y producción	1.687	1.925
Informática	7.899	7.209
Ingeniería y profesiones afines	18.481	21.016
Matemáticas y estadística	1.206	1.405
Periodismo e información	3.601	3.679
Protección del medio ambiente		42
Salud	24.340	23.768
Servicios de seguridad		106
Servicios de transporte	274	300
Servicios personales	7.156	7.550
Servicios Sociales	3.497	3.909
Veterinaria	1.052	1.252

T. 11. Número de egresados por sexo y ámbito de estudio. Curso 2013-14.

Unidad: Nº de egresados

	Nº egresados Grado		Nº egresados Ciclo	
	Hombres	Mujeres	Hombres	Mujeres
	52.239	89.176	44.618	47.593
Agricultura, ganadería y pesca	528	309	968	596
Arquitectura y construcción	4.136	2.089	4.442	3.161
Artes	1.851	3.297	1.083	1.977
Ciencias de la vida	1.549	2.480	1.040	1.548
Ciencias Físicas, químicas, geológicas	1.040	799	795	884
Ciencias sociales y del comportamiento	3.400	6.216	2.904	4.633
Derecho	2.741	3.969	3.995	5.086
Educación comercial y administración	7.157	9.858	7.253	8.822
Formación de personal docente y ciencias de la educación	6.664	28.340	1.505	4.599
Humanidades	2.511	4.861	1.774	2.726
Industria manufacturera y producción	512	480	499	461
Informática	2.241	373	3.617	726
Ingeniería y profesiones afines	8.207	2.781	9.134	2.971
Matemáticas y estadística	333	286	290	322
Periodismo e información	888	1.680	710	1.157
Salud	5.094	15.861	2.560	5.462
Servicios de transporte	33	4	133	29
Servicios personales	2.637	2.284	1.359	964
Servicios Sociales	519	3.079	160	507
Veterinaria	22	42	397	962

ANEXO II

Titulaciones de Ciclo /Grado que han cambiado de ámbito/rama



GOBIERNO
DE ESPAÑA

MINISTERIO
DE CIENCIA, INNOVACIÓN
Y UNIVERSIDADES